

PROGRAMA MUNICIPAL DE RESILIENCIA TILAPA

Programa Municipal de Resiliencia Tilapa. Proyecto Puebla Resiliente ante Desastres, segunda fase.

Este producto fue realizado en el marco del Proyecto Puebla Resiliente ante Desastres, segunda fase, ejecutado por la Secretaría de Medio Ambiente, Desarrollo Sustentable y Ordenamiento Territorial e implementado por el Programa de las Naciones Unidas para el Desarrollo (PNUD) en México.

El PNUD es el principal organismo de las Naciones Unidas dedicado a poner fin a la injusticia de la pobreza, la desigualdad y el cambio climático. Trabajamos con nuestra extensa red de personas expertas y aliados en 170 países para ayudar a las naciones a construir soluciones integradas y duraderas para las personas y el planeta.

Extensión de responsabilidad

Todos los derechos están reservados. Ni esta publicación ni partes de ella pueden ser reproducidas, almacenadas mediante cualquier sistema o transmitidas, en cualquier forma o por cualquier medio, sea éste electrónico, mecánico, de fotocopiado, de grabado o de otro tipo, sin el permiso previo del Programa de las Naciones Unidas para el Desarrollo y de la Secretaría de Medio Ambiente Desarrollo Sustentable y Ordenamiento Territorial del Estado de Puebla.

Derechos Reservados © 2024

Programa de las Naciones Unidas para el Desarrollo (PNUD)

Montes Urales 440

Col. Lomas de Chapultepec, Alcaldía Miguel Hidalgo

C.P.11000, Ciudad de México.

Secretaría de Medio Ambiente Desarrollo Sustentable
y Ordenamiento Territorial del Estado de Puebla (SMADSOT)

Lateral Recta Cholula Km. 5.5 No.2401,

C.P 72810 San Andrés Cholula, Puebla

Estado de Puebla, México, 2024.

DIRECTORIO

SECRETARÍA DE MEDIO AMBIENTE, DESARROLLO SUSTENTABLE Y ORDENAMIENTO TERRITORIAL (SMADSOT)

Norma Angélica Sandoval Gómez

Encargada de Despacho de la Secretaría de Medio Ambiente, Desarrollo Sustentable y Ordenamiento Territorial

Nancy Guadalupe Aviña Vega

Directora de Gestión de Riesgos

PROGRAMA DE LAS NACIONES UNIDAS PARA EL DESARROLLO (PNUD) EN MÉXICO

Lorenzo Jiménez de Luis

Representante residente

Sandra Sosa

Representante residente adjunta

Fernando Camacho Rico

Oficial Nacional de Ambiente energía y resiliencia

Xavier Moya García

Coordinador de proyectos de Resiliencia y Reducción de riesgos de desastres



Lorenzo Jiménez de Luis **Representante Residente del Programa de las Naciones Unidas para el Desarrollo (PNUD) en México**

El cambio climático y la pérdida de biodiversidad en el planeta Tierra son desafíos que requieren de sociedades con un alto grado de responsabilidad ambiental y con capacidades fortalecidas, en todos los niveles, para hacerles frente. Por tal motivo, para

asegurar los objetivos de conservación y cuidado del medio ambiente, el Programa de las Naciones Unidas para el Desarrollo (PNUD) trabaja, desde lo local, para contribuir a instalar capacidades y desarrollar políticas públicas que reduzcan vulnerabilidades y aumenten la resiliencia de las personas y de sus comunidades.

También, y con el fin de pasar del discurso a la práctica en materia de resiliencia, y en el contexto de la Agenda 2030 y los 17 Objetivos de Desarrollo Sostenible, el PNUD promueve, desde lo local, la integración de un modelo de desarrollo basado en prácticas sostenibles que contribuya a generar políticas ambientales urgentes y prioritarias, para construir un mundo más resiliente donde nadie se quede atrás.

En México, este enfoque desde lo local ha permitido que, en el marco del proyecto Puebla resiliente ante desastres, el PNUD con el esfuerzo conjunto de los municipios y del Gobierno del Estado de Puebla, a través de la Secretaría de Medio Ambiente, Desarrollo Sustentable y Ordenamiento Territorial (SMADSOT), haya contribuido a crear los Programas Municipales de Resiliencia.

La biodiversidad y riqueza natural que existe en los municipios del estado de Puebla dotan a la entidad de un atractivo único en el país. En contraste, el cambio climático que no es ajeno a este territorio, sumado a algunos eventos suscitados en fechas recientes en la entidad como sismos, tormentas, sequías, inundaciones, deslizamientos, afectaciones por la actividad volcánica, entre otros, traen consigo consecuencias negativas irreparables que amenazan la seguridad de las personas y sus ecosistemas.

Como una vía para hacerle frente a los retos de conservación de la biodiversidad y de amenazas climáticas, Puebla y sus municipios apostaron por un proceso de adopción de nuevas políticas sostenibles, de largo plazo, con visión a 20 años, así como al trabajo coordinado multiactor, a fin de promover escenarios de adaptación, prevención y respuesta a estas problemáticas.

El Programa Municipal de Resiliencia (PMR) que aquí presentamos le permite al municipio constituirse como pionero en la construcción y diseño de un instrumento de planeación territorial. Cada PMR tiene detrás una metodología que no solo incluye la participación de los distintos actores sociales locales, sino que transforma este enfoque desde las personas, experiencias y visión territorial en estrategias diseñadas específicamente para reducir la vulnerabilidad ante los riesgos sistémicos.

Este documento contribuye a fortalecer las capacidades institucionales para la gobernanza del riesgo, incorpora la gestión de riesgos de desastres y les permite a los municipios diseñar estrategias de resiliencia en los diferentes sectores de desarrollo.

Asimismo, con este documento el municipio se convierte en un referente de buenas prácticas tanto a nivel país como en el ámbito internacional, ya que la implementación del PMR permite materializar resultados sostenibles y resilientes que generan las condiciones para una mejor calidad de vida de sus habitantes.

Por otro lado, es imperativo que en el diseño y construcción de un marco de resiliencia como el que plantea el PMR, se propicien acciones diferenciadas que permitan una plena inclusión de grupos que históricamente han sufrido de exclusiones particularmente complejas, conocidas como exclusiones duras.

Por último, se espera que a partir de la puesta en marcha del PMR los municipios conformen una red de territorios comprometidos y con las capacidades para actuar, desde la coordinación interinstitucional, contra el cambio climático y para conservar la biodiversidad, logrando trascender generaciones y mantener un enfoque y agenda de trabajo en la que nadie se quede atrás.



Norma Angélica Sandoval Gómez

Encargada de Despacho de la Secretaría de Medio Ambiente, Desarrollo Sustentable y Ordenamiento Territorial

El Estado de Puebla, por su ubicación geográfica y condiciones sociales, está expuesto a una gran variedad de riesgos y peligros naturales. Estos desastres generan graves daños y pérdidas económicas, poniendo en jaque la sostenibilidad del

desarrollo en el estado. Esta es una problemática global pero que vemos que afecta a Puebla de manera particular. Frente a esta problemática, de manera estratégica e innovadora, en coordinación con el Programa de las Naciones Unidas para el Desarrollo (PNUD) en México, iniciamos el Proyecto Puebla Resiliente ante Desastres, con el objetivo de impulsar la generación de políticas públicas que favorezcan el manejo sustentable, la conservación y la restauración de los ecosistemas, para reducir el riesgo de desastres, aumentar la resiliencia y disminuir la fragilidad de las comunidades.

Una de las grandes aportaciones de este Proyecto es la construcción de los primeros Programas Municipales de Resiliencia en México, con los cuales, a partir de una visión integral y 100% participativa, se realizó la identificación y el análisis de las causas del riesgo y su construcción histórica en el territorio; para posteriormente, impulsar el desarrollo de estrategias de resiliencia con visión a largo plazo que permitan reducir la generación de nuevos riesgos y transitar hacia procesos de desarrollo más sostenibles. De la construcción de estos Programas Municipales de Resiliencia participan diversas áreas de cada municipio y también el sector social.

Uno de los logros más importantes es que estos instrumentos han sido reconocidos por la legislación estatal como instrumentos derivados de los Planes Municipales de Desarrollo, siendo aprobados por los Cabildos municipales y convirtiéndose así en documentos oficiales para la toma de decisiones. Es por esto que también, este proceso de trabajo municipal ha sido reconocido por la Oficina Regional de la Oficina de Naciones Unidas para la Reducción del Riesgo de Desastres en América Latina y el Caribe (UNDRR, por sus siglas en inglés), como una experiencia innovadora en México, la cual se presentó en la VIII Plataforma Regional para la Reducción del Riesgo de Desastres en febrero de 2023.

Con estas acciones, reafirmamos el compromiso del Gobierno del Estado de ser un gobierno presente, que impulsa la generación de sociedades más resilientes, con la capacidad para resistir, absorber, adaptarse, transformarse y recuperarse de manera oportuna y eficiente ante las adversidades.

CONTENIDO

INTRODUCCIÓN	8
OBJETIVOS GENERAL Y ESPECÍFICOS.....	9
MARCO LEGAL.....	10
CONTEXTO GENERAL MUNICIPAL	17
MESA DE TRABAJO Y PROCESO DE CONSTRUCCIÓN DEL PROGRAMA MUNICIPAL DE RESILIENCIA	19
ANÁLISIS DE RIESGO DEL MUNICIPIO	19
Historial de desastres en el municipio	19
Calendario de riesgo por amenazas, potenciales a afectar medios de vida locales 	23
Análisis de vulnerabilidades.....	25
Acciones para reducir vulnerabilidades.....	27
MATRIZ DE RIESGOS PRIORITARIOS DEL MUNICIPIO	30
MAPA SÍNTESIS DE PELIGRO Y EXPOSICIÓN MUNICIPAL	31
PROPUESTAS DE MEJORA Y ÁREAS DE OPORTUNIDAD PARA HOMOLOGAR MARCOS NORMATIVOS MUNICIPALES.....	33
LÍNEAS ESTRATÉGICAS MUNICIPALES DE RESILIENCIA	35
VISIÓN DEL MUNICIPIO A 20 AÑOS.....	36
REFLEXIONES FINALES	41
AGRADECIMIENTOS.....	43
ANEXO I.....	44

INTRODUCCIÓN

Para que la resiliencia sea un asunto práctico y deje de ser solamente una cuestión enunciativa o discursiva y/o aspiracional, es importante que los **gobiernos y las poblaciones pongan especial interés en el análisis y la prospección de acciones que comiencen a reducir las vulnerabilidades socioambientales estructurales, propiciadas por un modelo de desarrollo basado en políticas y prácticas no sostenibles.**

El presente Programa Municipal de Resiliencia (PMR) se encuadra dentro de la estrategia “*Puebla Resiliente ante Desastres*”, desarrollada en convenio de colaboración entre la Secretaría de Medio Ambiente, Desarrollo Sustentable y Ordenamiento Territorial de Puebla (SMADSOT) y el Programa de Naciones Unidas para el Desarrollo en México (PNUD). El objetivo general de esta estrategia es reducir la vulnerabilidad de los municipios y sectores ante los riesgos sistémicos que inciden en el desarrollo sostenible de Puebla a partir del fortalecimiento de las capacidades institucionales para la gobernanza del riesgo, la incorporación de la gestión de riesgos de desastres en los instrumentos de política pública y el diseño e implementación de estrategias de resiliencia en sectores del desarrollo a nivel estatal y municipal.

El fortalecimiento de liderazgos públicos y de las instituciones es fundamental para la efectiva reducción del riesgo de desastres y la resiliencia. Por lo tanto, **la construcción de este PMR es un ejercicio de trabajo conjunto y de gobernanza entre actores municipales y sectores** cuyo conocimiento y *expertise* del territorio es fundamental para la elaboración de análisis de amenazas, vulnerabilidades, capacidades y la definición de rutas de acción que promueven la resiliencia y sostenibilidad de cada municipio a *largo plazo, con visión a 20 años*.

La ruta metodológica seguida en la elaboración de este PMR fue definida entre la SMADSOT, el PNUD y el municipio; considerando las mejores prácticas internacionales y nacionales. La metodología se basa en un trabajo participativo con actores clave de diferentes sectores municipales, que con la asesoría del PNUD y el acompañamiento de la SMADSOT, construyeron este documento trabajando alineados a las agendas de temas de interés estatal y municipal, así como con los marcos legales y normativos nacionales e internacionales en materia de riesgos y cambio climático.

Para lograr una visión integral, el Programa requirió la conformación de una mesa de trabajo integrada por las diversas áreas del municipio. El trabajo realizado por los participantes del municipio se construyó a partir de tres momentos:

1. **Gobernanza de riesgo:** Implicó la comprensión del riesgo, sensibilización hacia los conceptos clave, coordinación intersectorial y la promoción de la participación social.
2. **Evaluación del riesgo:** Diagnóstico y análisis del riesgo junto con la revisión de marcos normativos y programáticos que contribuyan a la adecuación de herramientas para la toma de decisiones y reducción de vulnerabilidades.
3. **Estrategias de acción:** Desde una visión participativa, se identificaron y priorizaron medidas por cada sector del municipio que promueva el aumento de capacidades, la reducción de las vulnerabilidades y la definición de estrategias municipales de resiliencia a largo plazo.

El alcance de este PMR es ser un instrumento derivado del Plan Municipal de Desarrollo, siendo reconocido por el Cabildo municipal como un instrumento oficial para la planeación del municipio, contando con información inédita sobre los riesgos y estableciendo estrategias de acción para un desarrollo más sostenible y resiliente.

OBJETIVOS GENERAL Y ESPECÍFICOS

Objetivo general

Fortalecer las capacidades municipales en materia de Gestión Integral de Riesgos de Desastres y Adaptación al Cambio Climático que deriven en la mejora de políticas públicas para el manejo sustentable, la conservación y la restauración de los ecosistemas, reduciendo los riesgos y aumentar la resiliencia.

Objetivos específicos

Implementar el Programa de Resiliencia Municipal a partir de las estrategias elaboradas con la aprobación del cabildo.

MARCO LEGAL

El marco legal que se presenta a continuación resume los puntos más relevantes de los instrumentos internacionales más importantes para los temas de gestión del riesgo de desastres, resiliencia y cambio climático. Estos instrumentos establecen los estándares en la materia y han sido todos adoptados y ratificados por México; con lo cual, forman parte del marco legal mexicano. Además, se presenta el resumen de las principales leyes nacionales y generales de la temática.

Tabla 1. Marcos internacionales más importantes para gestión del riesgo de desastres, resiliencia y cambio climático

NORMATIVAS INTERNACIONALES y NACIONALES MÁS IMPORTANTES			
NOMBRE DEL INSTRUMENTO	OBJETIVOS Y ALCANCES	PRINCIPIOS RECTORES	RESUMEN DE ARTÍCULOS MÁS IMPORTANTES PARA RIESGO, CAMBIO CLIMÁTICO Y RESILIENCIA
Objetivos de Desarrollo Sostenible (ODS)	<p>En septiembre de 2015, 193 estados adoptaron la Agenda 2030 para el Desarrollo Sostenible; en ella se establecieron 17 Objetivos de Desarrollo Sostenible (ODS) (169 metas, 244 indicadores), que buscan erradicar la pobreza, proteger el planeta y asegurar la prosperidad para todos.</p> <p>Estos objetivos emergen del proceso más inclusivo de la historia de las Naciones Unidas.</p> <p>Los 17 ODS son: 1. Fin de la pobreza; 2. Hambre cero; 3. Salud y bienestar; 4. Educación de calidad; 5. Igualdad de género; 6. Agua limpia y saneamiento; 7. Energía asequible y no contaminante; 8. Trabajo decente y crecimiento económico; 9. Industria, innovación e infraestructura; 10. Reducción de las desigualdades; 11. Ciudades y comunidades sostenibles; 12. Producción y consumo responsables; 13. Acción por el clima; 14. Vida submarina; 15. Vida de ecosistemas terrestres;</p>	<p>La Agenda 2030 tiene 3 principios:</p> <p>Es UNIVERSAL: Los objetivos y las metas son relevantes para TODOS los gobiernos y actores. No significa uniformidad sino diferenciación (principio de responsabilidad común).</p> <p>Es INTEGRAL: Se busca equilibrar las tres dimensiones del desarrollo sostenible: inclusión social, desarrollo económico y protección ambiental. Para esto, es importante gestionar <i>trade-offs</i> y maximizar sinergias entre objetivos.</p> <p>QUE NADIE SE QUEDE ATRÁS: Es necesario ir más allá de los promedios. Los ODS tienen que beneficiar a todos, erradicar la</p>	<p>Los ODS y sus metas relacionados a la resiliencia son:</p> <p>1. FIN DE LA POBREZA 1.5</p> <p>2. HAMBRE CERO 2.4</p> <p>3. SALUD Y BIENESTAR 3.d</p> <p>4. EDUCACIÓN DE CALIDAD 4.7/4.8</p> <p>6. AGUA LIMPIA Y SANEAMIENTO 6.6</p> <p>7. ENERGÍA ASEQUIBLE Y NO CONTAMINANTE 7.a</p> <p>9. INDUSTRIA, INNOVACIÓN E INFRAESTRUCTURA 9.1/9.a</p> <p>11. CIUDADES Y COMUNIDADES SOSTENIBLES 11.1/11.3/11.4/1.5/11.b/11.c</p> <p>13. ACCIÓN POR EL CLIMA 13.1/13.2/13.3/13.a/13.b</p> <p>14. VIDA SUBMARINA 14.2</p> <p>15. VIDA DE ECOSISTEMAS TERRESTRES 15.1/15.2/15.3/15.4/15.9</p>

	<p>16. Paz, justicia e instituciones sólidas y 17. Alianzas para lograr los objetivos.</p>	<p>pobreza y reducir las desigualdades. La clave para su medición es promover la obtención y utilización de datos desagregados.</p> <p>Más información: https://www.un.org/sustainabledevelopment/es/objetivos-de-desarrollo-sostenible/</p>	
<p>Marco de Sendai para la reducción del riesgo de desastres</p>	<p>Adoptado por los Estados miembros de Naciones Unidas el 18 de marzo de 2015. Propone plan de acción 2015 - 2030.</p> <p>Centrarse en la prevención de nuevos riesgos de desastres, reduciendo los existentes, lo cual también aumenta la resiliencia.</p> <p>Hace un llamado a aplicar medidas para evitar y reducir la exposición y las vulnerabilidades frente a las amenazas, aumentar la preparación y la recuperación.</p> <p>Más información: https://www.unisdr.org/files/43291_spanishsendaiframeworkfordisasterri.pdf</p>	<p>4 prioridades de acción:</p> <ol style="list-style-type: none"> 1. Comprender el riesgo de desastres 2. Alianzas - Gobernanza del riesgo de desastres 3. Inversión en la reducción del riesgo de desastres para la resiliencia. 4. Aumentar la preparación frente a desastres a fin de dar una respuesta eficaz; y para "Reconstruir Mejor" en la recuperación, rehabilitación y reconstrucción. <p>7 metas globales:</p> <p><i>Reducir</i></p> <ul style="list-style-type: none"> • La cantidad de muertes / población global • Población afectada/ población global • Las pérdidas económicas / PIB global • Los daños a la infraestructura crítica y la interrupción de los servicios básicos <p><i>Aumentar</i></p> <ul style="list-style-type: none"> • Países con estrategias nacionales & locales de RRD • Cooperación Internacional para países en desarrollo • Disponibilidad y acceso a sistemas de alerta temprana multi-amenazas, información y evaluaciones de riesgo. 	
<p>Acuerdo de París sobre cambio climático</p>	<p>El Acuerdo de París es un tratado internacional sobre el cambio climático jurídicamente vinculante.</p> <p>Fue adoptado por 196 países en la COP21 en París, el 12 de diciembre de 2015 y entró en vigor el 4 de noviembre de 2016.</p> <p>Su objetivo es limitar el calentamiento mundial a muy por debajo de 2,</p>	<p>Para alcanzar este objetivo de temperatura a largo plazo, los países se proponen alcanzar el máximo de las emisiones de gases de efecto invernadero lo antes posible para lograr un planeta con clima neutro para mediados de siglo.</p> <p>La aplicación del Acuerdo de París requiere una</p>	<p>Relacionado al riesgo de desastres: Artículo 8. Las Partes reconocen la importancia de evitar, reducir al mínimo y afrontar las pérdidas y los daños relacionados con los efectos adversos del cambio climático, incluidos los fenómenos meteorológicos extremos y los fenómenos de evolución lenta, y la contribución del desarrollo sostenible a la reducción del riesgo de pérdidas y daños. Por</p>

	<p>preferiblemente a 1,5 grados centígrados, en comparación con los niveles preindustriales.</p> <p>Más información: https://unfccc.int/files/meetings/paris_nov_2015/application/pdf/paris_agreement_spanish .pdf</p>	<p>transformación económica y social, basada en la mejor ciencia disponible. El Acuerdo de París funciona en un ciclo de cinco años de medidas climáticas cada vez más ambiciosas llevadas a cabo por los países. En 2020, los países presentaron sus planes de acción climática conocidos como Contribuciones Determinadas a nivel Nacional (NDC).</p> <p>En las NDC los países comunican las medidas que tomarán para reducir sus emisiones de gases de efecto invernadero y las acciones que tomarán para crear resiliencia y adaptarse a los efectos del aumento de las temperaturas.</p>	<p>consiguiente, las esferas en las que se debería actuar de manera cooperativa para mejorar la comprensión, las medidas y el apoyo podrán incluir:</p> <p>a) Los sistemas de alerta temprana; b) La preparación para situaciones de emergencia; c) Los fenómenos de evolución lenta; d) Los fenómenos que puedan producir pérdidas y daños permanentes e irreversibles; e) La evaluación y gestión integral del riesgo; f) Los servicios de seguros de riesgos, la mancomunación del riesgo climático y otras soluciones en el ámbito de los seguros; g) Las pérdidas no económicas; y h) La resiliencia de las comunidades, los medios de vida y los ecosistemas</p>
<p>Nueva Agenda Urbana – hábitat III</p>	<p>La Nueva Agenda Urbana fue adoptada en Hábitat III en Quito, Ecuador, el 20 de octubre de 2016.</p> <p><i>Objetivos:</i></p> <ol style="list-style-type: none"> 1. Reducir la desigualdad en las comunidades tanto en el entorno urbano como en el rural 2. Impulsar una mayor prosperidad compartida para las ciudades y las regiones. 3. Reforzar la acción climática y mejorar el entorno urbano. 4. Implementar políticas de prevención y de respuesta efectiva ante las crisis urbanas. 5. Lograr que las ciudades y los asentamientos humanos sean inclusivos, seguros, resilientes y sostenibles <p>Más información: https://onuhabitat.org.mx/index.php/la-nueva-agenda-urbana-en-espanol</p>	<p style="text-align: center;">Dimensiones centrales de la Nueva Agenda Urbana</p>  <p>Fuente: ONU hábitat (2021) “Nueva Agenda Urbana Ilustrada”. Disponible en: https://publicacionesonuhabitat.org/o</p>	<p>La NAU es la guía global más importante que orienta de forma clara, cómo la urbanización bien planificada y gestionada puede ser una fuerza transformadora para acelerar el logro de los Objetivos de Desarrollo Sostenible (ODS), principalmente el ODS 11 “Lograr que las ciudades y los asentamientos humanos sean inclusivos, seguros, resilientes y sostenibles”.</p>

		nuhabitadmexico/Nueva-Agenda-Urbana-Ilustrada.pdf	
Acuerdo de Escazú	<p>Garantizar la implementación plena y efectiva en América Latina y el Caribe de los derechos de acceso a la información ambiental, la participación pública en los procesos de toma de decisiones ambientales y el acceso a la justicia en asuntos ambientales, así como la creación y el fortalecimiento de las capacidades y la cooperación, contribuyendo a la protección del derecho de cada persona, de las generaciones presentes y futuras, a vivir en un medio ambiente sano y al desarrollo sostenible.</p> <p>Adoptado en Escazú (Costa Rica), el 4 de marzo de 2018.</p>	<p>a) Principio de igualdad y principio de no discriminación; b) principio de transparencia y principio de rendición de cuentas; c) principio de no regresión y principio de progresividad; d) principio de buena fe; e) principio preventivo; f) principio precautorio; g) principio de equidad intergeneracional; h) principio de máxima publicidad; i) principio de soberanía permanente de los Estados sobre sus recursos naturales; j) principio de igualdad soberana de los Estados; y k) principio pro-persona.</p>	<p>El Acuerdo Escazú es el primero en el mundo en contener disposiciones específicas sobre las y los defensores de derechos humanos en asuntos ambientales.</p> <p>Más información: https://www.cepal.org/es/acuerdodeescazu</p>
NORMAS NACIONALES			
Ley General de Protección Civil	<p>La ley tiene por objeto establecer las bases de coordinación entre los distintos órdenes de gobierno en materia de protección civil.</p> <p>Los sectores privado y social participarán en la consecución de sus objetivos.</p> <p>Las autoridades fomentarán la cultura en materia de protección civil entre la población, mediante su participación individual y colectiva y las políticas públicas en materia de protección civil priorizarán el fomento de la participación social.</p>	<p>a) Legalidad b) Control c) Eficacia d) Racionalidad e) Equidad f) Transparencia y rendición de cuentas en la administración de los recursos públicos g) Corresponsabilidad entre sociedad y gobierno h) Honradez y respeto a los derechos humanos.</p>	<p>Las políticas públicas en materia de protección civil priorizarán el fomento de la participación social para crear comunidades resilientes, y por ello capaces de resistir los efectos negativos de los desastres, mediante una acción solidaria, y recuperar en el menor tiempo posible sus actividades productivas, económicas y sociales.</p> <p>Las autoridades federales, de las entidades federativas, municipales y demarcaciones territoriales de la Ciudad de México, fomentarán la cultura en materia de protección civil entre la población, mediante su participación individual y colectiva.</p> <p>Más información: https://www.diputados.gob.mx/LeyesBiblio/ref/lgpc.htm</p>

<p>Ley General de Equilibrio Ecológico y Protección al Ambiente</p>	<ul style="list-style-type: none"> ● Proteger la salud pública en cuanto al manejo de residuos se refiere. ● Lograr niveles satisfactorios de bienestar social, como consecuencia de un manejo sustentable de los residuos. ● Prevenir y reducir la contaminación del suelo, agua y aire, derivada del manejo de los residuos. ● Preservar los recursos naturales al alentar su aprovechamiento sustentable y controlar la disposición final de los residuos. ● Optimizar el aprovechamiento de los recursos fomentando el reusó y reciclado de los materiales contenidos en los residuos. <p>Realzar la belleza y calidad del ambiente en los sitios en los que se dispone de los residuos.</p>	<p><i>Principio de prevención:</i> tiene como meta preservar la integridad de los suelos con el fin de salvaguardar sus funciones ecológicas y garantizar el pleno uso de este recurso en la actualidad y en el futuro.</p> <p><i>Principio de rehabilitación-valorización:</i> La población actual tiene el deber como sociedad responsable, de promover el concepto general de rehabilitación, elaborar una estrategia de acciones que permitan concretar este concepto y aplicar desde ahora esta estrategia en los casos prioritarios.</p> <p><i>Principio de "el que contamina paga":</i> La aplicación del principio "el que contamina paga", reconoce el carácter intrínseco de los costos ambientales, permite a la sociedad responsabilizar al que contaminó y asegurar que los suelos y terrenos vuelvan a sus funciones específicas.</p> <p><i>Principio de equidad:</i> El principio de equidad fundamenta que la restauración de un terreno contaminado debe ser imputado a los que sacan o han sacado provecho del mismo, al no haber tomado las medidas de prevención.</p>	<p>La ley establece los presupuestos mínimos para la preservación y restauración del equilibrio ecológico, así como a la protección al ambiente, en el territorio nacional y las zonas sobre las que la nación ejerce su soberanía y jurisdicción. Asimismo, establece un marco general sobre información y participación en asuntos ambientales, la responsabilidad por daño ambiental y otras formas para recurrir.</p> <p>Más información: https://www.diputados.gob.mx/LeyesBiblio/pdf/LGEEPA.pdf</p>
<p>Ley General de Asentamientos Humanos y Ordenamiento Territorial y Desarrollo Urbano</p>	<ul style="list-style-type: none"> ● Fijar las normas básicas e instrumentos de gestión de observancia general, para ordenar el uso del territorio y los Asentamientos Humanos en el país, ● Establecer la concurrencia de la Federación, de las entidades federativas, los municipios y las Demarcaciones Territoriales para la planeación, ordenación y regulación de los 	<ul style="list-style-type: none"> ● Derecho a la ciudad. Garantizar a todos los habitantes de un Asentamiento Humano o Centros de Población el acceso a la vivienda, infraestructura, equipamiento y servicios básicos. ● Equidad e inclusión. Garantizar el ejercicio pleno de derechos en 	<p>Todas las personas sin distinción de sexo, raza, etnia, edad, limitación física, orientación sexual, tienen derecho a vivir y disfrutar ciudades y Asentamientos Humanos en condiciones sustentables, resilientes, saludables, productivos, equitativos, justos, incluyentes, democráticos y seguros.</p>

	<p>Asentamientos Humanos en el territorio nacional;</p> <ul style="list-style-type: none"> ● Fijar los criterios para que, en el ámbito de sus respectivas competencias exista una efectiva congruencia, coordinación y participación entre la Federación, las entidades federativas, los municipios y las Demarcaciones Territoriales para la planeación de la Fundación, Crecimiento, Mejoramiento, consolidación y Conservación de los Centros de Población y Asentamientos Humanos, garantizando en todo momento la protección y el acceso equitativo a los espacios públicos; ● Definir los principios para determinar las Provisiones, Reservas, Usos del suelo y Destinos de áreas y predios que regulan la propiedad en los Centros de Población, ● Propiciar mecanismos que permitan la participación ciudadana en particular para las mujeres, jóvenes y personas en situación de vulnerabilidad, en los procesos de planeación y gestión del territorio con base en el acceso a información transparente, completa y oportuna, así como la creación de espacios e instrumentos que garanticen la corresponsabilidad del gobierno y la ciudadanía en la formulación, seguimiento y evaluación de la política pública en la materia. 	<p>condiciones de igualdad, promoviendo la cohesión social a través de medidas que impidan la discriminación, segregación o marginación de individuos o grupos. Promover el respeto de los derechos de los grupos vulnerables, la perspectiva de género y que todos los habitantes puedan decidir entre una oferta diversa de suelo, viviendas, servicios, equipamientos, infraestructura y actividades económicas de acuerdo con sus preferencias, necesidades y capacidades;</p> <ul style="list-style-type: none"> ● Derecho a la propiedad urbana. Garantizar los derechos de propiedad inmobiliaria con la intención de que los propietarios tengan protegidos sus derechos, pero también asuman responsabilidades específicas con el estado y con la sociedad. <p>Participación democrática y transparencia. Proteger el derecho de todas las personas a participar en la formulación, seguimiento y evaluación de las políticas, planes y programas que determinan el desarrollo de las ciudades y el territorio. Para lograrlo se garantizará la transparencia y el acceso a la información pública de conformidad con lo dispuesto en la presente Ley y demás legislación aplicable en la materia.</p>	<p>Las actividades que realice el Estado mexicano para ordenar el territorio y los Asentamientos Humanos tienen que realizarse atendiendo el cumplimiento de las condiciones señaladas en el párrafo anterior.</p> <p>Es obligación del Estado, a través de sus diferentes órdenes de gobierno, promover una cultura de corresponsabilidad cívica y social.</p> <p>Más información: https://www.diputados.gob.mx/LeyesBiblio/pdf/LGAHOTDU_010621.pdf</p>
--	--	--	--

<p>Ley General de Cambio Climático</p>	<ul style="list-style-type: none"> ● Garantizar el derecho a un medio ambiente sano y establecer la concurrencia de facultades de la federación, las entidades federativas y los municipios en la elaboración y aplicación de políticas públicas para la adaptación al cambio climático y la mitigación de emisiones de gases y compuestos de efecto invernadero; ● Regular las emisiones de gases y compuestos de efecto invernadero; ● Regular las acciones para la mitigación y adaptación al cambio climático; ● Reducir la vulnerabilidad de la población y los ecosistemas del país frente a los efectos adversos del cambio climático, así como crear y fortalecer las capacidades nacionales de respuesta al fenómeno; ● Fomentar la educación, investigación, desarrollo y transferencia de tecnología e innovación y difusión en materia de adaptación y mitigación al cambio climático; ● Establecer las bases para la concertación con la sociedad; ● Promover la transición hacia una economía competitiva, sustentable, de bajas emisiones de carbono y resiliente a los fenómenos hidrometeorológicos extremos asociados al cambio climático, y <p>Establecer las bases para que México contribuya al cumplimiento del Acuerdo de París.</p>	<ul style="list-style-type: none"> ● <i>Responsabilidad ambiental:</i> Quien realice obras o actividades que afecten o puedan afectar al medio ambiente, estará obligado a prevenir, minimizar, mitigar, reparar, restaurar y, en última instancia, a la compensación de los daños que cause. ● <i>Sustentabilidad:</i> Para aprovechar los recursos naturales generando el menor impacto posible. ● <i>Participación ciudadana:</i> Para la creación, cumplimiento y monitoreo de los programas y las políticas en materia de protección al ambiente. ● <i>Precaución y prevención:</i> Considerando que son las medidas más eficaces para combatir el cambio climático. <p><i>Compromiso y responsabilidad:</i> Para la conservación del ambiente, cumpliendo y respetando las políticas que emite el estado sobre áreas protegidas y vulnerables o sobre la realización de obras que puedan resultar dañinas</p>	<p>La presente ley es de orden público, interés general y observancia en todo el territorio nacional y las zonas sobre las que la nación ejerce su soberanía y jurisdicción y establece disposiciones para enfrentar los efectos adversos del cambio climático.</p> <p>Es reglamentaria de las disposiciones de la Constitución Política de los Estados Unidos Mexicanos en materia de protección al ambiente, desarrollo sustentable, preservación y restauración del equilibrio ecológico.</p> <p>Más información: https://www.diputados.gob.mx/LeyesBiblio/pdf/LGCC.pdf</p>
---	--	---	---

Fuente: Elaboración propia, 2023

CONTEXTO GENERAL MUNICIPAL

Mapa 1 Ubicación del municipio

Tilapa se localiza en la parte suroeste del Estado de Puebla. Sus coordenadas geográficas son: los paralelos 18° 33' 12" y 18° 38' 36" de latitud norte y los meridianos 98° 20' 06" y 98° 36' 42" de latitud occidental.

Sus colindancias son: al norte con el municipio de Tlapanalá, al sur colinda con los municipios de Atzala, Chietla e Izúcar de Matamoros, al oeste colinda con el municipio de Izúcar de Matamoros y al poniente colinda con el municipio de Tepexco.

En el municipio presenta un solo clima: Clima cálido subhúmedo con lluvias en verano. El municipio pertenece a la subcuenca del Río Nexapa, afluente del Atoyac; dos de sus tributarios, el Ahuehuello y el Atla, bañan el valle del municipio de norte a sur; ambos son originarios de las faldas meridionales del Iztaccíhuatl. Al sur y al oriente, presenta algunos canales de riego con acueducto subterráneo.



Fuente: Enciclopedia de municipios, 2023

La vegetación predominante en el municipio es la selva baja caducifolia, asociada a vegetación secundaria arbustiva; en ella se encuentran especies tales como cazahuate, ahuehuete, parota, cuajilote, cubata, amate, higuera, palma, cucharilla (maguey) y frutales.

Al oriente existen matorrales encinosos asociados a vegetación secundaria arbustiva; así como pequeñas áreas de pastizal inducido. El resto del territorio está incorporado a las actividades agrícolas. Se pueden encontrar especies animales propias de la región como el alacrán, la víbora de cascabel, coralillo, la araña viuda negra o también llamada capulina.

Población y dinámica demográfica

El Municipio de Tilapa tiene una población total de 9,664 habitantes, siendo 4,635 hombres y 5,029 mujeres. El grupo etario de 30 a 59 años de edad concentra 33.48% de la población total, la distribución de la población se concentra en mayor medida en el espacio rural con 6 mil 616 habitantes, mientras que 4 mil 48 se distribuyen en el espacio urbano.

El acceso a internet en este municipio se encuentra limitado ya que 33% de la información cuenta con dicho servicio, mientras que 15% tiene una computadora, laptop o equipo de cómputo y 81% tiene teléfono celular.

Vivienda

En el municipio de Tilapa se contabilizan 2 mil 601 viviendas habitadas, las cuales, en promedio, más del 95% cuentan con servicios básicos como agua entubada, drenaje y electricidad, asimismo 399 tienen calentador solar.

Por otra parte, el municipio lleva sus residuos sólidos al relleno sanitario de Izúcar de Matamoros, al cual le paga por tonelada, la cantidad mensual aproximada de basura es de 115 toneladas. El servicio de recolección de basura se realiza en las localidades del Municipio conforme a un plan de trabajo.

Sobre esta misma línea, Tilapa se sitúa en una región en la que existen 6 lugares para la disposición final de residuos sólidos urbanos, sin embargo, solamente 2 son adecuados para tal fin; de acuerdo con datos del INEGI (2020) el municipio cuenta con servicio de recolección de basura, no obstante, existe una inadecuada disposición de los residuos sólidos; por lo anterior, es indispensable realizar acciones para el fortalecimiento de la cultura ambiental sobre todo en el manejo de la basura.

Economía

Por lo que respecta al Índice de Marginación, este, es un indicador multidimensional que mide la intensidad de las privaciones padecidas por la población a través de 9 formas de exclusión agrupadas en 4 dimensiones: educación, vivienda, distribución de la población e ingresos monetarios. Conforme a los indicadores de marginación del Consejo Nacional de Población (CONAPO). El Municipio de Tilapa tiene un índice de 54.44%, ocupando el lugar número 146 a nivel Estatal y el lugar número 1239 a Nivel Nacional.

Con datos del Índice de Desarrollo Humano (IDH) sintetiza el avance obtenido en 3 dimensiones básicas para el desarrollo de las personas: salud con 0.89, educación con 0.55 e ingreso con 0.62, por lo cual en el Municipio de Tilapa el Índice de Desarrollo Humano es de 0.67 con el cual se encuentra con un grado de marginación medio ocupando el lugar número 146 en el contexto estatal, esto, de acuerdo con el Catálogo de Localidades del Sistema de Apoyo para la Planeación del PDZP y la Secretaría de Desarrollo Social.

Distribución del ingreso y la pobreza

Con base al Informe Anual sobre la Situación de Pobreza y Rezago Social que emite el CONEVAL y la Secretaría de Desarrollo Social, da a conocer los resultados de la medición de la pobreza a nivel municipio 2010, donde 60.9% del total de la población se encuentra en pobreza mientras que el 10.3% de esta tienen pobreza extrema con un total de personas de 998.

Tabla 2. Datos socioeconómicos del municipio

Total, habitantes	Hombres	Mujeres	0 - 4 años	5 - 9 años	10-14 años	Viviendas
9,664 habitantes	4,635	5,029	890	938	889	27.4% con 3 cuartos 39.6 con dos cuartos

Fuente: Censo de Población INEGI Año 2020.

MESA DE TRABAJO Y PROCESO DE CONSTRUCCIÓN DEL PROGRAMA MUNICIPAL DE RESILIENCIA

La conformación de la Mesa de Trabajo (en adelante, MT) fue gracias al trabajo conjunto entre la Secretaría de Medio Ambiente, Desarrollo Sustentable y Ordenamiento Territorial (en adelante, SMADSOT) y el Programa de las Naciones Unidas para el Desarrollo (en adelante, PNUD). Se realizó un mapeo de la región en donde se priorizaron 8 municipios de la región denominada “Mixteca” para implementar la segunda fase del presente proyecto.

El municipio de Tilapa, participó en la conformación de una MT para implementar las sesiones programadas dentro del Programa Municipal de Resiliencia. En un primer momento, se presentaron los asesores del PNUD y personal de la SMADSOT con los actores claves que el municipio consideró para la MT. Se expusieron los objetivos y conceptos principales de la Gestión Integral del Riesgo de Desastres (en adelante, GIRD) para consolidar una serie de acuerdos que implicaron la periodicidad de reuniones, actores participantes y cronograma de trabajo.

Las sesiones de trabajo se realizaron al menos dos veces por mes con una duración aproximada de 4 horas en donde participaron secretarías, regidurías y presidencia municipal. En cada sesión, la dinámica constaba integrar la sistematización de información mediante una metodología participativa en donde interactuaron diferentes áreas del municipio, de forma que se construyeran los datos desde una visión integral.

Los temas abordados fueron desde conceptos básicos de la GIRD, marcos legales y normativos, revisión de instrumentos de ordenamiento territorial y protección civil, construcción de percepción de amenazas, vulnerabilidades y capacidades, así como la intervención de especialistas del PNUD, SMADSOT, acompañados en trabajos complementarios con la intervención del asesor en encuentros presenciales y por videoconferencias.

ANÁLISIS DE RIESGO DEL MUNICIPIO

Historial de desastres en el municipio

Es necesario conocer los eventos naturales, socio-naturales, ambientales, antropogénicos, etc., que han afectado al municipio por sus condiciones de vulnerabilidad ante estos fenómenos.

Tabla 3. Historial de desastres en el municipio.

AÑO	EVENTO ADVERSO	DESCRIPCIÓN
2009-2023	Quemas controladas en producción de caña y pastizales	Propagación de incendios en zonas no controladas. Implementación de programas para la reforestación.
2009	Explición de elementos químicos en la fábrica dragón 2009	Daños a la salud de la población en general, irritación en piel y vista. Atención médica a los casos presentados.
2017	Tromba en la localidad de Casa blanca.	Afectación a viviendas y zonas de cultivo. remoción de lodos escombros y reparación de canales de conducción desbordados.
2017	Terremoto	Derrumbes de viviendas, antiguas y de construcciones de materiales endebles. Retiro de escombros, alojamientos provisionales en albergue improvisado del municipio.

Fuente: MT Tilapa, 2023.

Análisis de peligros y vulnerabilidades

Tabla 4. Amenazas y vulnerabilidades

AMENAZAS ¿QUÉ EVENTOS OCURREN EN EL MUNICIPIO QUE REPRESENTAN UNA AMENAZA?	VULNERABILIDADES ¿QUÉ CONDICIONES EXISTENTES EN EL MUNICIPIO HACEN QUE SEA AFECTADO POR ESAS AMENAZAS?	CAPACIDADES ¿CUÁLES SON LAS FORTALEZAS MUNICIPALES PARA REDUCIR LAS VULNERABILIDADES?
<p>Sequía</p>	<p>Enfermedades gastrointestinales por la falta de agua.</p> <p>Aumento de plagas en los sembradíos de riego y de temporal.</p> <p>Afectación económica por pérdida de cultivos.</p>	<p>-Apoyo de la Secretaría de Salud para la prevención de enfermedades gastrointestinales (campaña de salud).</p> <p>-Coordinación con los programas federales de Bienestar y estatal (Secretaría de Desarrollo Rural).</p>
<p>Sismos o Terremotos</p>	<p>Se cuentan con edificaciones antiguas que pueden ser un riesgo para los transeúntes, las escuelas, edificios religiosos.</p>	<p>Apoyo de la SEP, INAH y del municipio.</p>
<p>Incendios</p>	<p>En el municipio existen dos tipos de incendios, los incendios controlados que son aquellos que se realizan anualmente con la quema de caña para la producción de azúcar, y los incendios inducidos que son aquellos que afectan mayormente a los pastizales y que dañan la flora y la fauna del municipio.</p>	<p>Coordinación de las diferentes áreas de Protección Civil de los municipios aledaños al incendio.</p>

Sector Protección Civil

AMENAZAS (PELIGROS)	VULNERABILIDADES	CAUSAS DE LAS VULNERABILIDADES
Incendios Forestales	Vulnerabilidad frente a la falta de equipo y herramientas adecuadas para la prevención y control de incendios, incrementando el riesgo con respecto a la pérdida de biomasa forestal. Las vulnerabilidades están relacionada a la falta de capacitación a mujeres de las zonas afectadas ya que son ellas las conservadoras de los recursos forestales.	Aumento de los incendios forestales por cambio temperatura y climático de la región.
	Ante la ausencia de capacitación y asesoría en materia de prevención y control de quemas agrícolas, la vulnerabilidad se relaciona con la pérdida de suelo y de biodiversidad.	Quemas agrícolas
Deslaves	Al no contar con un plan de ordenamiento territorial, la vulnerabilidad incrementa frente a la construcción de viviendas en relación con las zonas de riesgos.	Construcción en zonas de riesgo

Sector Agrícola

AMENAZAS (PELIGROS)	VULNERABILIDADES	CAUSAS DE LAS VULNERABILIDADES
Plagas	Ante la ausencia de capacitación para el control de plagas y enfermedades en los cultivos básicos para la alimentación, incrementado el riesgo en la relación a su productividad haciendo que los productores y sus familias sean vulnerables con relación al bienestar económico y social.	Baja producción sector agrícola. No se cuenta con apoyos suficientes al campo.
	La migración afecta directamente a los hombres, siendo quienes migran al igual que los jóvenes. Los adultos mayores son los responsables en su mayoría de continuar con las labores agrícolas.	Abandono del campo Migración
Sequía	Vulnerabilidad relacionada a la variedad de plantas agrícolas adaptadas a estrés hídrico (ausencia de agua) en temporal. La agricultura diferente a la producción de caña de azúcar es una agricultura de subsistencia familiar donde las mujeres juegan un papel importante en la administración de los bienes. La Falta de alternativas para retener la humedad, hace que afecte el ingreso familiar.	Aumento de pérdidas cosecha, año con año. Aumento en los costos de granos.

Fuente: MT Tilapa, 2023.

Calendario de riesgo por amenazas, potenciales a afectar medios de vida locales

Esta subsección es producto del análisis de la tabla de análisis de riesgo general. En esta sección se trabajó a partir del análisis de las amenazas recurrentes durante el ciclo anual. La recurrencia se da al disminuir la cantidad de lluvia en etapas críticas que ha provocado la disminución en la producción y el aumento de plagas.

Tabla 5. Calendario de riesgo por amenaza.

MESES	E	F	M	A	M	J	J	A	S	O	N	D
AMENAZAS												
Sequías	X	X	X	X	X							
Incendios Forestales			X	X	X							
Deslaves							X	X	X			
Plagas	X	X	X	X	X	X	X	X	X	X	X	X

Fuente: Elaboración propia. Año 2023.

Tabla de amenazas prioritarias

La siguiente tabla se construye a partir de la narrativa establecida en las sesiones de la MT, las y los participantes reconocen las siguientes amenazas como prioritarias en la región.

Tabla 6: Priorización de amenazas

	AMENAZAS PRIORITARIAS
De origen natural	Sequías, deslaves, plagas
De origen social	Incendios forestales

Fuente: MT Tilapa, 2023..

Dada la caracterización de la región reflejada en apartados anteriores, la tabla anterior se construye a partir del conocimiento de la historicidad de los fenómenos y su relación con las condiciones topográficas de la región. La priorización de estas amenazas corresponde al conocimiento sobre los elementos socio naturales presentes en la región, tales como la cercanía al volcán Popocatepetl y el uso de suelo para actividades productivas.

Análisis de vulnerabilidades

Durante los ejercicios para la identificación de vulnerabilidades los sectores participantes lograron identificar las causas de raíz y las posibles consecuencias, así como sus posibles capacidades para disminuir el riesgo. La participación de este análisis contó con los sectores de protección civil, seguridad pública, obras públicas, secretaría general y agricultura. A continuación, se describe en la tabla.

Tabla 7. Análisis de vulnerabilidades

VULNERABILIDAD	EFECTO DE LAS VULNERABILIDADES	ANÁLISIS DE CAPACIDADES: ¿QUÉ CAPACIDADES SE TIENEN ACTUALMENTE QUE PUDIERAN PERMITIR REDUCIR O ELIMINAR LAS VULNERABILIDADES Y/O SUS EFECTOS?				
		FÍSICO-AMBIENTAL	IDEOLÓGICA-CULTURAL-EDUCATIVA	POLÍTICA-INSTITUCIONAL	SOCIO-ORGANIZATIVA	TÉCNICO-PRODUCTIVAS
Vulnerabilidad frente a la falta de equipo y herramientas adecuadas para la prevención y control de incendios, incrementando el riesgo con respecto a la pérdida de biomasa forestal.	Aumento en los incendios forestales.	Capacidad de recursos naturales en la región.	Capacitación al personal para el uso de herramientas de combaten los incendios.	Coordinación para la planeación en los programas de prevención y control de incendios con la federación y el estado. -Personal del ayuntamiento en coordinación con el programa de combate a incendios.	Comunicación con los ejidatarios y productores.	Capacidad para gestionar equipo y herramienta para el combate.
Ante la ausencia de capacitación y asesoría en materia de prevención y control de quemas agrícolas, la vulnerabilidad se relaciona con la pérdida de suelo y de biodiversidad.	Quemas agrícolas	Capacidad de practicar brechas cortafuegos en las zonas de vulnerabilidad frente a los incendios.	Capacidad para la coordinación e impartición de capacitaciones al personal combatiente de incendios en el ayuntamiento y en los ejidos (brigadas comunitarias)	Capacidad de coordinación con grupo Coyote y personal de la CONAFOR en el combate a incendios.	Relación con productores y brigadas comunitarias en los ejidos.	Coordinación y gestión de brigadas para la operación en el combate a incendios.

VULNERABILIDAD	EFECTO DE LAS VULNERABILIDADES	ANÁLISIS DE CAPACIDADES: ¿QUÉ CAPACIDADES SE TIENEN ACTUALMENTE QUE PUDIERAN PERMITIR REDUCIR O ELIMINAR LAS VULNERABILIDADES Y/O SUS EFECTOS?				
		FÍSICO-AMBIENTAL	IDEOLÓGICA-CULTURAL-EDUCATIVA	POLÍTICA-INSTITUCIONAL	SOCIO-ORGANIZATIVA	TÉCNICO-PRODUCTIVAS
Al no contar con un plan de ordenamiento territorial, la vulnerabilidad incrementa frente a la construcción de viviendas en relación con las zonas de riesgos.	Construcción en zonas de riesgo. Caminos en zonas de riesgo.	Capacidad de ordenamiento y planeación en nuevos espacios de construcción dentro del municipio.	En las escuelas se tiene el programa de prevención sismológica temprana.	Ordenamiento territorial por medio de una normatividad municipal.	Colaboración con escuelas, iglesia y sociedad en general.	Personal capacitado profesionales en la materia de planeación y obras.
Ante la ausencia de capacitación para el control de plagas y enfermedades en los cultivos principales, el riesgo incrementa en relación con su productividad haciendo que los productores y sus familias sean vulnerables con relación al bienestar económico y social.	Baja producción agrícola. Pérdida de cosecha.	Capacidad de instalación de un observatorio control y monitoreo de las principales plagas y enfermedades de la región cañera.	Colaboración y coordinación con expertos en campañas de prevención y control en plagas relacionadas con la producción de caña de azúcar, maíz y sorgo.	Relación con secretaría estatal de Desarrollo Rural y el Comité de Sanidad Vegetal para las campañas de control y prevención de plagas y enfermedades relacionadas a los cultivos de caña de azúcar, maíz y sorgo.	Coordinación y agenda de trabajo para el Plan de implementación de campañas de prevención y control con productores cañeros, maiceros y sorteos del municipio y la región.	Ing. agrónomos expertos relacionados al control y monitoreo de plagas. (especialistas en cultivos de la mixteca)
La vulnerabilidad relacionada a la productividad, ya que, si no hay aseguramiento de sus cosechas, los productores buscan	Abandono del campo. Los hombres en su generalidad migran a zonas de oportunidades laborales, principalmente a Estados Unidos.	Alternativas productivas viables.	Capacitación en variedades adaptadas a la región.	Coordinación con la Secretaría de Desarrollo Rural. Relación con el Colegio de Posgraduados de Puebla en la	Relación directa con los productores del municipio.	N/A

VULNERABILIDAD	EFECTO DE LAS VULNERABILIDADES	ANÁLISIS DE CAPACIDADES: ¿QUÉ CAPACIDADES SE TIENEN ACTUALMENTE QUE PUDIERAN PERMITIR REDUCIR O ELIMINAR LAS VULNERABILIDADES Y/O SUS EFECTOS?				
		FÍSICO-AMBIENTAL	IDEOLÓGICA-CULTURAL-EDUCATIVA	POLÍTICA-INSTITUCIONAL	SOCIO-ORGANIZATIVA	TÉCNICO-PRODUCTIVAS
alternativas económicas.	Las mujeres se quedan al cargo de las tierras y los problemas relacionados a la productividad.			transferencia del conocimiento		
Falta de variedad de plantas agrícolas adaptadas a estrés hídrico (ausencia de agua) en temporal.	Pérdida de cosecha Aumento en los costos de granos.	Capacidad de limpieza de las vertientes el Ahuehuello y el Atlas, que se distribuyen en todo el municipio de norte a sur.	Concientización de las vertientes del río para programas de limpieza del río.	Coordinación de esfuerzo de conservación con CONAGUA y SMADSOT para la conservación y regeneración de las vertientes.	Escuelas en el municipio. Ejidatarios del municipio. Productores del municipio.	Capacidad de coordinación para las acciones de biorremediación.

Fuente: MT Tilapa, 2023..

Acciones para reducir vulnerabilidades

Como continuidad del ejercicio anterior, con el mismo sector o entre varios sectores, se pensó en qué acciones concretas se pueden realizar para disminuir la vulnerabilidad o aumentar la capacidad del sector y del municipio en general. Resultó importante considerar como punto de partida las vulnerabilidades y sus causas identificadas; así como también las capacidades que se tienen.

Tabla 8. Acciones para reducir vulnerabilidades

CAMBIOS ESTRUCTURALES ÁMBITOS	IDENTIFICACIÓN DE ALTERNATIVAS PARA FORTALECERNOS		COORDINACIÓN	
	ACCIONES PARA REDUCIR LA VULNERABILIDAD	ACCIONES PARA FORTALECER CAPACIDADES	QUÉ ACTORES LAS PUEDEN APLICAR	RESPONSABLES /TIEMPOS
Legal	Sesionar propuestas que sean respaldadas por el Cabildo en relación con el campo y la agenda de cambio climático.	Convenios de colaboración para activar garantías ante los desastres naturales (Seguros de riesgo agrícola).	Sesión de Cabildo Protección Civil Seguridad Pública	Gobernación 1 año
Político	Acuerdos de gestión de programas sectoriales de especialidad para la prevención del riesgo con el estado y la federación.	-Gestión de recursos para capacitación técnica y de fortalecimiento a brigadas de vigilancia y control del riesgo. -Programas de Divulgación de buenas prácticas de conservación agrícola (labranza de conservación) -Impulso a incentivos de buenas prácticas en cultivos básicos. -Impulso al fortalecimiento de productos con alto valor agregado y artesanal de productos agrícolas	Dirección de Desarrollo Rural Dirección de Seguridad Pública. Secretaría de Planeación y Ordenamiento Territorial, Dirección de Protección Civil.	Secretario General Regiduría de gobernación 1 años
Institucional	-Red de colaboración con instituciones de educación superior de la región. (tecnológicos, BUAP Izúcar) -Red de colaboración con INDPI para el fortalecimiento en materia de educación a comunidades indígenas.	-Elaboración de Manuales para la prevención y trabajo comunitario. -Encuentros de fortalecimiento comunitario e intercambio de experiencia. -Capacitación con personal técnico calificado en tema de combate a incendios, control y monitoreo.	Secretaría de Desarrollo Rural del municipio, regiduría de grupos vulnerables, DIF, Protección civil.	Regiduría de Educación y Hacienda

CAMBIOS ESTRUCTURALES	IDENTIFICACIÓN DE ALTERNATIVAS PARA FORTALECERNOS		COORDINACIÓN	
	<ul style="list-style-type: none"> -Red de colaboración con Protección Civil Estatal y regional. -Red de colaboración con CONAFOR y CONANP para el fortalecimiento en temas de conservación. -Red de Valor agregado para los productos de la región. 	<ul style="list-style-type: none"> Capacitación para la conservación y cuidado del bosque, así como alternativas de aprovechamiento de los recursos. -Fomento a la producción con certificación de buenas prácticas. 		
Redes Sociales	<ul style="list-style-type: none"> -Fortalecimiento con sector privado y agencia de servicios ambientales. -Fortalecimiento con instituciones colaborativas externas e internas del tercer sector (organizaciones civiles). 	<ul style="list-style-type: none"> - Elaboración de proyectos de conservación y manejo aprovechable de recursos. - Fortalecimiento de capacidades a la población en zonas de riesgos. 	Desarrollo Rural, Educación y brigadas comunitarias.	Regidor de grupos vulnerables Brigadas Comunitarias gestoras en las localidades

Fuente: MT Tilapa, 2023..

MATRIZ DE RIESGOS PRIORITARIOS DEL MUNICIPIO

El nivel de riesgos de Alto, Medio y Bajo se califica según la percepción de los actores involucrados en el proceso de elaboración de este programa: tanto de la mesa de trabajo como comunidades consultadas u otros actores clave del municipio.

Es importante que se examinen los análisis de riesgos realizados en la sección anterior, considerando las amenazas y vulnerabilidades priorizadas, para resumir en la siguiente tabla los riesgos más importantes por sector.

Tabla 9. Matriz de riesgos

ESPACIO/ SECTOR	AMENAZAS	VULNERABILIDAD	RIESGOS	NIVEL DE PERCEPCIÓN DEL RIESGO
Agricultura	Sequía	-Vulnerabilidad relacionada a la variedad de plantas agrícolas adaptadas a estrés hídrico (ausencia de agua) en temporal. -La agricultura diferente a la producción de caña de azúcar es una agricultura de subsistencia familiar donde las mujeres juegan un papel importante en la administración de los bienes. La falta de alternativas para retener la humedad hace que afecte el ingreso familiar.	Aumento de pérdidas cosecha, año con año. Aumento en los costos de granos.	Medio
Seguridad Protección civil	Incendios Forestales	-Vulnerabilidad frente a la falta de equipo y herramientas adecuadas para la prevención y control de incendios, incrementando el riesgo con respecto a la pérdida de biomasa forestal. -La vulnerabilidad está relacionada a la falta de capacitación a mujeres de las zonas afectadas ya que son ellas las conservadoras de los recursos forestales.	Aumento de los incendios forestales por cambio temperatura y climático de la región.	Medio
Obras Públicas	Deslaves	Al no contar con un plan de ordenamiento territorial, la vulnerabilidad incrementa frente a la construcción de viviendas en relación con las zonas de riesgos.	Construcción en zonas de riesgo	Medio
Sector Agrícola	Plagas	Ante la ausencia de capacitación para el control de plagas y enfermedades en los cultivos básicos para la alimentación, incrementado el riesgo en la relación a su productividad haciendo que los productores y sus familias sean vulnerables con relación al bienestar económico y social.	Baja producción sector agrícola. No se cuenta con apoyos suficientes al campo.	Alta

Fuente: MT Tilapa, 2023.

MAPA SÍNTESIS DE PELIGRO Y EXPOSICIÓN MUNICIPAL

Cuando un territorio está expuesto a más de un peligro, un Mapa de Peligros Múltiples (MPM) ayuda al equipo de planificación a analizarlos todos respecto a la vulnerabilidad y, por tanto, a la probabilidad de ocurrencia del riesgo que se presenta en cada zona.

El propósito principal del MPM es presentar la información relacionada con diferentes peligros en un solo mapa, ofreciendo un cuadro compuesto de los peligros naturales de diferentes magnitudes, así como de su frecuencia o área de impacto.

El MPM se basa en un análisis exhaustivo de los diferentes tipos de riesgos que pueden presentarse en el municipio, como hundimientos, inundaciones, deslizamientos de laderas, incendios forestales, entre otros. Para su elaboración se eligieron los peligros más significativos de acuerdo con el Atlas Nacional de Riesgos (Cenapred, 2022).

El MPM resultante responde a las preguntas ¿cuáles y cuántos son los peligros de mi municipio? ¿dónde se ubican? ¿qué localidad se encuentra más próxima o cuenta con algún tipo de peligro? ¿cuáles serían los impactos en caso de que ocurra? ¿quiénes se ven más afectados? ¿qué región de mi municipio presenta el mayor número de peligros (norte, sur, este u oeste)?

En la Figura 1 podemos observar el MPM que está compuesto por la representación cartográfica de los peligros, la ubicación de las localidades rurales y urbanas, una estrella que nos indica los cuatro puntos cardinales (norte, sur, este y oeste), una leyenda donde se describe la simbología, un mapa de localización en el Estado de Puebla, una barra de escala, los datos cartográficos y la referencia bibliográfica donde se obtuvieron los insumos.

La barra de escala es una herramienta de referencia para estimar distancias en un mapa. En este caso la encontramos debajo del mapa de localización en unidades de kilómetros. De esta manera, la longitud que tenga dicha barra representa los kilómetros reales dentro del territorio. Es decir, si identificamos una localidad que esté cerca de un incendio forestal podemos saber a cuántos kilómetros de distancia está el peligro de la población, simplemente medimos la barra de escala (puede ser hasta con un dedo de nuestra mano o un lápiz) y lo colocamos en nuestra zona objetivo.

Figura 1. Mapa de peligros del municipio.

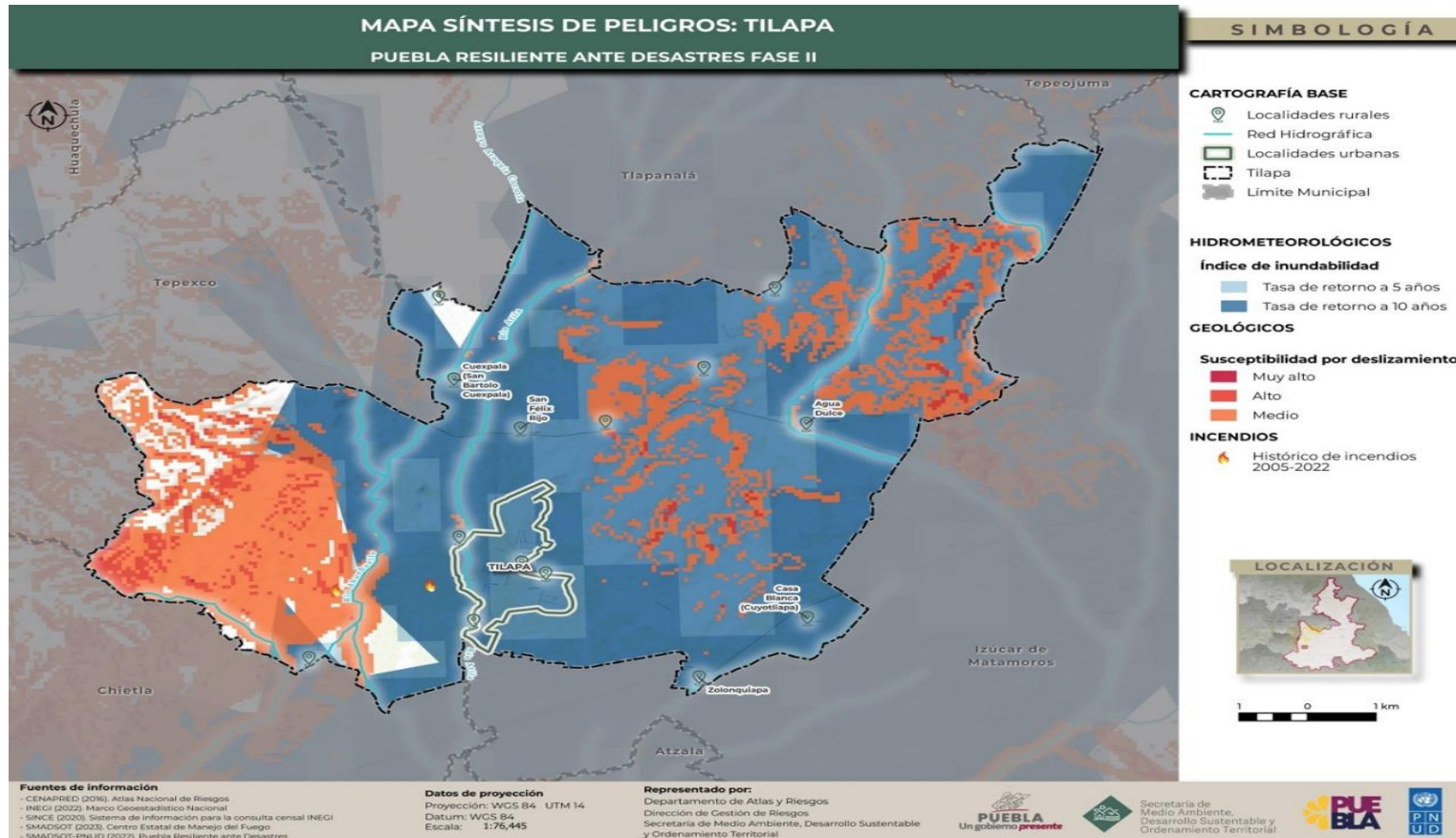

Fuente: Elaboración propia con datos de la SMADSOT, 2023

PROPUESTAS DE MEJORA Y ÁREAS DE OPORTUNIDAD PARA HOMOLOGAR MARCOS NORMATIVOS MUNICIPALES

En esta sección se presenta un análisis de las normativas que el municipio tiene *vigentes* a la fecha. En este análisis se han contemplado el Bando de Policía y Gobierno y los reglamentos municipales de las áreas prioritarias para la cuestión del riesgo de desastres y resiliencia. Todos los instrumentos legales analizados son válidos y están en pleno uso por el municipio.

Para realizar el análisis de estos instrumentos legales, se han considerado los principios del Marco de Sendai para la gestión del riesgo de desastres agrupados en 4 dimensiones, a saber: comprensión del riesgo, gobernanza del riesgo, inversión en reducción de vulnerabilidades y aumento de capacidades y preparación ante los riesgos de desastres. Para mayor información acerca de estas dimensiones, *revisar Tabla 14 en el Anexo I.*

Tabla 10. Instrumentos normativos analizados

INSTRUMENTO	INCLUYE TEMAS SOBRE PREVENCIÓN DEL RIESGO		INCLUYE ACCIONES PARA PREVENCIÓN DEL RIESGO		PRÁCTICAS DE GOBERNANZA
	SI	NO	SI	NO	
Plan Municipal de Desarrollo	X			X	No cuenta con prácticas de gobernanza
Plan de Ordenamiento Territorial Municipal		X			Sin información detallada
Bando de Policía y Gobierno	X			X	No cuenta con prácticas de gobernanza

INSTRUMENTO	SI	NO	INCLUYE TEMAS SOBRE PREVENCIÓN DEL RIESGO	SI	NO	INCLUYE ACCIONES PARA PREVENCIÓN DEL RIESGO	SI	NO	PRÁCTICAS DE GOBERNANZA
Ramos: a) <u>FORTAMUN</u> b) <u>FAISMUN</u>	X X		No considera información sobre prevención del riesgo	X		Considera acciones para la prevención del riesgo		X	No cuenta con prácticas de gobernanza
Reglamentos de Ordenamiento Territorial.		X X	No considera información sobre prevención del riesgo		X	No considera acciones para la prevención del riesgo		X	No cuenta con prácticas de gobernanza
Otros reglamentos internos. a) Protección Civil. b) Medio Ambiente c) Obras d)		X X	No considera información sobre prevención del riesgo		X X	No considera acciones para la prevención del riesgo		X X	No cuenta con prácticas de gobernanza
Presupuesto para Hacer frente a desastres		X	No considera información sobre prevención del riesgo		X	No considera acciones para la prevención del riesgo		X	No cuenta con prácticas de gobernanza

Fuente: MT Tilapa, 2023.

LÍNEAS ESTRATÉGICAS MUNICIPALES DE RESILIENCIA

Para la construcción de líneas estratégicas fue necesario sistematizar y revisar las tablas anteriores de forma que, a partir de las vulnerabilidades y capacidades municipales, se pudiera construir desde el aporte de todos los sectores participantes del presente documento. Para la síntesis del análisis y el trabajo realizado, fueron necesarias las siguientes preguntas que detone la reflexión.

¿Qué acciones llevaremos a cabo para reducir las vulnerabilidades?

Tabla 11. Acciones estratégicas municipales de resiliencia

¿QUÉ ACCIONES DE FORTALECIMIENTO DE LA GOBERNANZA LOCAL PARA LA RESILIENCIA HAREMOS?	¿CUÁNDO LAS HAREMOS? CORTO PLAZO, MEDIANO PLAZO O LARGO PLAZO.	¿QUIÉNES LO HAREMOS?
Impulsar la conectividad como fortalecimiento organizativo, de capital humano y resiliente del municipio.	Mediano plazo (3-5 años)	Cabildo Desarrollo Urbano Presidente Municipal Secretario General
Garantizar los servicios básicos de seguridad, salud y educación.	Corto plazo (1-3 años)	Seguridad Pública Secretaría General Cabildo
Desarrollar la capacidad institucional para impulsar la economía local en el municipio.	Corto plazo (1-3 años)	Cabildo Desarrollo económico Tesorería
Coordinar los esfuerzos gubernamentales a través del impulso económico, cultural y social como mejoradores en la calidad de vida en el municipio.	Corto plazo (1-3 años)	Cabildo Desarrollo económico Tesorería Presidente Municipal
Consolidar el área de Protección Civil	Corto plazo (1-3 años)	Cabildo Presidente Municipal

Fuente: MT Tilapa, 2023.

VISIÓN DEL MUNICIPIO A 20 AÑOS

¿Cómo queremos ser o hacia dónde queremos llegar en 20 años?

Tilapa conectado donde el municipio desarrolle y construya procesos integrales en la gobernanza y resiliencia entre los habitantes y sus procesos municipales.

A continuación, se propone la tabla donde se integrarán las líneas estratégicas definidas por el municipio:

Ilustración 1: Ejes de la visión del municipio.

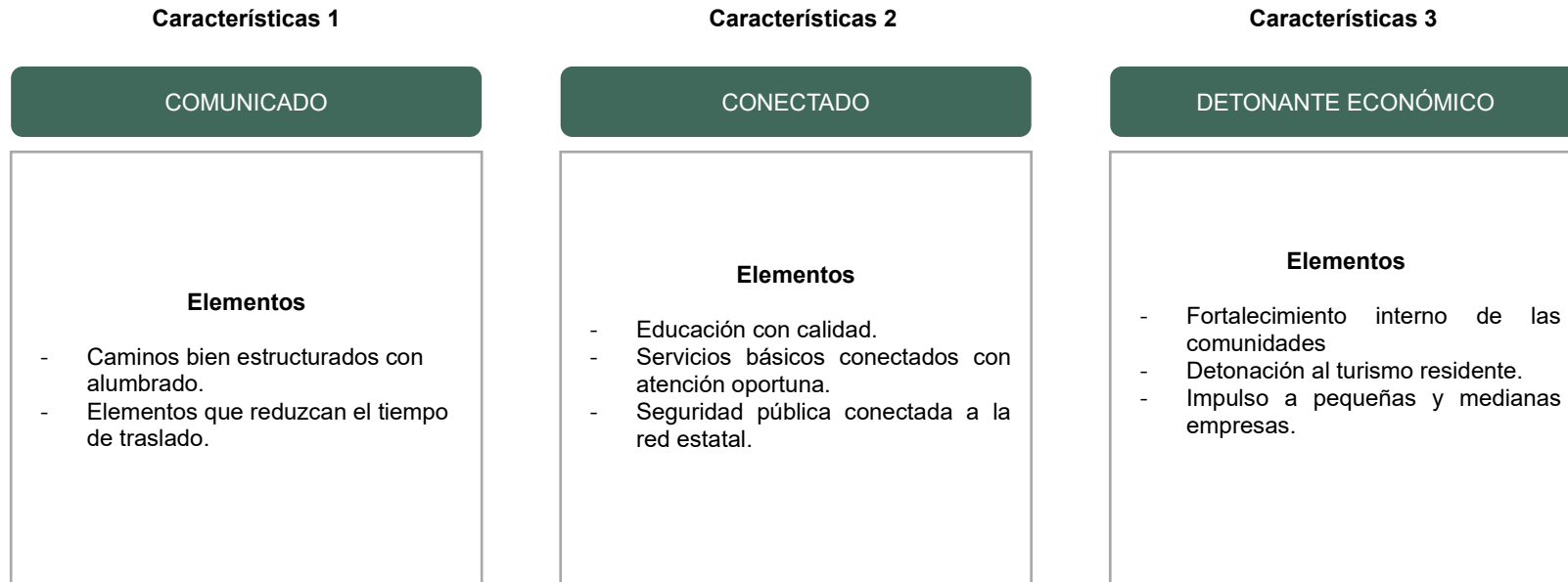

Fuente: MT Tilapa, 2023.

Tabla 12. Estrategias de resiliencia municipales

ESTRATEGIA	ACCIONES QUE SE REQUIEREN	TIPO DE ACCIÓN (ESPACIALES, GOBERNANZA O GESTIÓN ECONÓMICAS)	TIEMPOS (CORTO PLAZO: 1 MES A 3 AÑOS. MEDIANO PLAZO: 3 A 10 AÑOS. LARGO PLAZO: 10 A 20 AÑOS)	RECURSOS HUMANOS, TECNOLÓGICOS O DE OTROS TIPOS.	FUENTE DE FINANCIAMIENTO (MUNICIPAL A TRAVÉS DE RAMOS; ESTATAL, NACIONAL O INTERNACIONAL)
<p>1. Impulsar la conectividad como fortalecimiento organizativo, de capital humano y resiliente del municipio.</p>	<p>1.1 Convocar a cabildo para aprobación de PMR del municipio. 1.2 Trabajo de cabildo 1.3 Propuesta del instrumento de ordenamiento Territorial. 1.4 Acompañamiento con especialistas en el proceso de la construcción del instrumento.</p>	<p>Gobernanza</p>	<p>Corto plazo</p>	<p>Cabildo Jurídico Secretario General Síndico Presidente Municipal</p>	<p>FORTAMUN Recursos propios</p>

ESTRATEGIA	ACCIONES QUE SE REQUIEREN	TIPO DE ACCIÓN (ESPACIALES, GOBERNANZA O GESTIÓN ECONÓMICAS)	TIEMPOS (CORTO PLAZO: 1 MES A 3 AÑOS. MEDIANO PLAZO: 3 A 10 AÑOS. LARGO PLAZO: 10 A 20 AÑOS)	RECURSOS HUMANOS, TECNOLÓGICOS O DE OTROS TIPOS.	FUENTE DE FINANCIAMIENTO (MUNICIPAL A TRAVÉS DE RAMOS; ESTATAL, NACIONAL O INTERNACIONAL)
2. Garantizar los servicios básicos de seguridad, salud y educación.	<p>2.1 Trabajar comisiones en cabildo en temas relacionados a la atención en las demandas de seguridad, salud y educación.</p> <p>2.2 Creación de Programas de prevención en los servicios básicos.</p> <p>2.3 Asignación de presupuestos fortaleciendo la gestión con programas federales y estatales.</p> <p>2.4 Consulta ciudadana para el fortalecimiento de programas a la población.</p>	Gobernanza	Corto plazo	Cabildo Tesorería Contraloría Presidente Municipal	FORTAMUN

ESTRATEGIA	ACCIONES QUE SE REQUIEREN	TIPO DE ACCIÓN (ESPACIALES, GOBERNANZA O GESTIÓN ECONÓMICAS)	TIEMPOS (CORTO PLAZO: 1 MES A 3 AÑOS. MEDIANO PLAZO: 3 A 10 AÑOS. LARGO PLAZO: 10 A 20 AÑOS)	RECURSOS HUMANOS, TECNOLÓGICOS O DE OTROS TIPOS.	FUENTE DE FINANCIAMIENTO (MUNICIPAL A TRAVÉS DE RAMOS; ESTATAL, NACIONAL O INTERNACIONAL)
3. Desarrollar la capacidad institucional para impulsar la economía local en el municipio.	3.1Elaboración de Programas vinculados con los sectores estratégicos para la detonación del mercado local y regional. 3.2Fortalecimiento en la gestión de recursos para los programas de impulso a pymes y emprendedores	Económica	Mediano plazo	Cabildo Tesorería Secretaría de Economía estatal Secretaría del Trabajo estatal INAES	FORTAMUN Recursos propios
4. Coordinar los esfuerzos gubernamentales a través del impulso económico, cultural y social como mejoradores en la calidad de vida en el municipio.	4.1Elaboración de Programas vinculados con los sectores estratégicos para la detonación cultural en la regional. 4.2Fortalecimiento en la gestión de recursos para los programas de impulso a la cultura y la recreación de espacios culturales.	Gobernanza	Mediano plazo	Cabildo Tesorería Secretaría de Cultura del estado. INAH Fondo de Cultura UNESCO	FORTAMUN Recursos propios
5.Consolidar el área de Protección Civil.	5.1 Aprobación en Cabildo para la creación de la Dirección de Protección Civil en el Municipio.	Gobernanza	Corto plazo	Cabildo Tesorería Síndico Presidente Municipal	FORTAMUN

Fuente: MT Tilapa, 2023.

¿Cómo se vinculan las líneas estratégicas de resiliencia que se proponen en este programa municipal con las prioridades del Marco de Sendai y los Objetivos de Desarrollo Sostenible?

Para lo cual se propone considerar la siguiente tabla:

Tabla 13. Líneas estratégicas y ODS.

LÍNEA ESTRATÉGICA DEFINIDA	PRIORIDAD DE ACCIÓN DE SENDAI A LA QUE SE RELACIONA	ODS A LOS QUE CONTRIBUYE
Estrategia 1. Línea 1.1 Línea 1.2 Línea 1.3 Línea 1.4	Prioridad 4. Aumentar la preparación para casos de desastre a fin de dar una respuesta eficaz y “reconstruir mejor” en los ámbitos de la recuperación, la rehabilitación y la reconstrucción.	ODS 03. Salud y bienestar ODS 04. Educación de calidad ODS 05. Igualdad de Género ODS 08. Trabajo decente y crecimiento económico
Estrategia 2. Línea 2.1 Línea 2.2 Línea 2.3 Línea 2.4	Prioridad 1. Comprender el riesgo de desastres Prioridad 2. Fortalecer la gobernanza del riesgo de desastres para gestionarlo.	ODS 8. Trabajo decente y crecimiento económico ODS 09. Industria, innovación e infraestructura ODS 12. Producción y consumo responsable ODS 15. Vida y ecosistema OSD 17. Alianza para lograr los objetivos
Estrategia 3. Línea 3.1 Línea 3.2	Prioridad 2. Fortalecer la gobernanza del riesgo de desastres para gestionarlo.	ODS 9. Industria, innovación e infraestructura ODS 11. Ciudades y comunidades ODS 13. Acción por el clima
Estrategia 4. Línea 4.1 Línea 4.2	Prioridad 3. Invertir en la reducción del riesgo de desastres para la resiliencia.	ODS 03. Salud y bienestar ODS 04. Educación de calidad ODS 05. Igualdad de Género ODS 08. Trabajo decente y crecimiento económico
Estrategia 5. Línea 5.1	Prioridad 4. Aumentar la preparación para casos de desastre a fin de dar una respuesta eficaz y “reconstruir mejor” en los ámbitos de la recuperación, la rehabilitación y la reconstrucción	ODS 8. Trabajo decente y crecimiento económico ODS 09. Industria, innovación e infraestructura ODS 12. Producción y consumo responsable ODS 15. Vida y ecosistema OSD 17. Alianza para lograr los objetivos

Fuente: MT Tilapa, 2023.

REFLEXIONES FINALES

a) Acerca de lo aprendido en la construcción del Programa Municipal de Resiliencia (PMR)

El municipio en México es la unidad primaria de planeación y gobierno. Es el nivel territorial más cercano entre gobierno y población, significando esto que es donde la sociedad civil y las comunidades pueden participar corresponsablemente en las decisiones y tareas de reducción de riesgos de desastre y generación de resiliencia en el territorio y en las personas.

La elaboración del Programa Municipal de Resiliencia (PMR), a través de un proceso participativo y guiado, permite al municipio contar con un instrumento para la planeación de su territorio de manera sostenible y resiliente. Asimismo, los PMR pueden ser considerados instrumentos derivados del Plan Municipal de Desarrollo del municipio y oficializados mediante la aprobación del Cabildo municipal.

Los PMR son instrumentos inéditos donde se identifican las vulnerabilidades y las amenazas en el territorio municipal, se analizan los riesgos actuales y futuros, y se construyen estrategias de resiliencia a largo plazo basadas en una visión común del municipio.

Elaborar el presente documento supuso un ejercicio de fortalecimiento y gobernanza por parte del municipio, promoviendo la coordinación e intercambió entre las áreas que trabajaron para identificar amenazas, vulnerabilidades y capacidades del municipio.

Reconocer y trabajar en lo anterior, desde el enfoque de la GIRD, supone reconocer los factores de la construcción social del riesgo en el municipio y pensar estrategias de resiliencia a largo plazo para la solución de las problemáticas más relevantes reconocidas en este PMR y/o la reducción de vulnerabilidades en el municipio.

El presente trabajo supuso sesiones intensivas de trabajo participativo, el cual se desarrolló a lo largo de ocho meses. En este proceso, participaron representantes de los sectores agrícolas, protección civil, obra pública, jurídico, tesorería, turismo, salud, entre otros.

b) Acerca del monitoreo y evaluación de los PMR

El Programa Municipal de Resiliencia debe renovarse anualmente para ser más efectivo en cuanto al análisis de riesgos y la efectiva reducción de vulnerabilidades y aumento de capacidades, así como también para reflexionar acerca de lo avanzado y las dificultades encontradas en el camino de implementar las estrategias de resiliencia. Esta revisión anual debe contar con la participación del funcionariado público municipal de todas las áreas, representantes del sector privado, de OSC's del municipio y de la sociedad en su conjunto

El cumplimiento de los objetivos y las estrategias de resiliencia señaladas en el presente documento, se someterá a los procesos de evaluación que sean definidos por el municipio y que pueden revisarse año con año.

Los procesos de evaluación del PMR serán propuestos, diseñados y llevados a cabo por la presidencia municipal, las direcciones, los miembros del Cabildo, representantes de sectores y de la sociedad civil; así como toda persona que esté interesada en participar con la finalidad de mejorar los contenidos y acciones del programa.

A partir de la aprobación y publicación de este PMR por parte del Cabildo, los avances de los resultados se presentarán por lo menos una vez cada año ante el propio Cabildo municipal y público en general.

AGRADECIMIENTOS

Este documento se realizó en el marco del proyecto “Puebla resiliente ante desastres” en convenio de colaboración entre la SMADSOT y el PNUD México. Agradecemos el apoyo y compromiso por su liderazgo político para que este proyecto avance a la **encargada de despacho de la SMADSOT, Norma Angélica Sandoval Gómez**.

Agradecemos especialmente el compromiso del **equipo municipal de Tilapa** que conformó la mesa de trabajo para construir este documento. Asimismo, a las siguientes personas que participaron en su elaboración:

Por la SMADSOT Puebla

- Gerardo Romero, jefe de departamento de gestión y adaptación ante riesgos
- Erika Yanina Salinas Pérez, jefa de departamento de riesgos y atlas
- Belén Reyes Aguilar, analista de departamento de gestión y adaptación ante riesgos
- Nancy Yamileth Trujeque Hernández, analista de departamento de riesgos y atlas
- Eric Galán Torres, Diseño gráfico del documento

Por PNUD en México

- Alma García, consultora
- Josefina Pedraza, consultora
- María Fernanda del Valle, Auxiliar estatal y municipal

Agradecemos también las revisiones realizadas por las estudiantes de la Universidad Iberoamericana Puebla: Andrea Fernanda Olguín Aguilera y Triana Guadalupe Barroso Fernández.

ANEXO I

Tabla 14. Propuestas de mejora y áreas de oportunidad. Criterios esenciales para considerar

PRIORIDAD	ESENCIALES A CONSIDERAR
Comprender el riesgo	Identificar, comprender y utilizar los escenarios de riesgo actuales y a futuro en los procesos de planificación. <i>Referencia:</i> esto es si se considera en algún momento la identificación de peligros, vulnerabilidades o del riesgo previo a factibilidades de uso de suelo, en el ordenamiento territorial o instrumentos de planeación que el municipio tenga.
	Capacitación o socialización de los riesgos entre las personas. <i>Referencia:</i> esto es si se consideran instancias de capacitación o de socialización de riesgos con las personas, por ejemplo, mapeos participativos, talleres de capacitación, charlas, etc.
Fortalecer la gobernanza	Organizarse para la resiliencia organizacional ante desastres. <i>Referencia:</i> esto si el municipio tiene áreas específicas para la gestión del riesgo, por ejemplo, unidad de protección civil o si se contemplan mecanismos de coordinación como consejos municipales donde se trabajen estos temas, etc.
	Fortalecer la capacidad financiera organizacional para la GIRD. <i>Referencia:</i> esto es si el municipio establece algún presupuesto para temas de riesgos, como fondos preventivos o de emergencias o seguros catastróficos o incluso apoyo a productores por afectaciones o si las áreas que tienen programas o proyectos que abordan temas que reducen los riesgos, cuentan con presupuesto.
	Proteger zonas naturales que puedan mejorar la función de protección proporcionada por los ecosistemas. <i>Referencia:</i> esto es si el municipio en alguna normativa dispone de mecanismos para determinar zonas de conservación, de protección de áreas, si las reconocen o cómo protegen su ambiente y biodiversidad, etc.
	Comprender y fortalecer la capacidad de la comunidad organizacional para mejorar la resiliencia. <i>Referencia:</i> esto es si el municipio reconoce alguna forma de organización para con la comunidad como comités comunitarios, brigadas, etc.
Invertir	Incrementar la resiliencia de la infraestructura. <i>Referencia:</i> esto es si se consideran análisis de riesgo previo a construir obra pública en el municipio, si se cuenta con un plan o programa de mejora de obras o infraestructura o servicios, etc.
	Fortalecer la capacidad de la organización para mejorar la resiliencia. <i>Referencia:</i> esto es si se cuentan con programas de capacitación del funcionariado municipal o acciones similares, etc.
Aumentar la preparación	Asegurar la efectividad de la preparación y la respuesta a los desastres. <i>Referencia:</i> esto si se cuenta con protocolos para saber actuar frente a diversos peligros o amenazas o si se contemplan las instancias para su elaboración, implementación y mejora continua, si se capacita a la población en estos temas, si se contemplan sistemas de alerta temprana o si se cuenta con presupuesto para estos temas, etc.

Fuente: Elaboración propia. Año 2023

Programa de las Naciones Unidas para el Desarrollo

Montes Urales 440, Col. Lomas de Chapultepec.

Alcaldía Miguel Hidalgo. C.P. 11000.

Ciudad de México, Ciudad de México.

www.undp.org/es/mexico