

# PROGRAMA MUNICIPAL DE RESILIENCIA **COHUECAN**

## **Programa Municipal de Resiliencia Cohuecan. Proyecto Puebla Resiliente ante Desastres, primera fase.**

Este producto fue realizado en el marco del Proyecto Puebla Resiliente ante Desastres, segunda fase, ejecutado por la Secretaría de Medio Ambiente, Desarrollo Sustentable y Ordenamiento Territorial e implementado por el Programa de las Naciones Unidas para el Desarrollo (PNUD) en México.

El PNUD es el principal organismo de las Naciones Unidas dedicado a poner fin a la injusticia de la pobreza, la desigualdad y el cambio climático. Trabajamos con nuestra extensa red de personas expertas y aliados en 170 países para ayudar a las naciones a construir soluciones integradas y duraderas para las personas y el planeta.

### **Extensión de responsabilidad**

Todos los derechos están reservados. Ni esta publicación ni partes de ella pueden ser reproducidas, almacenadas mediante cualquier sistema o transmitidas, en cualquier forma o por cualquier medio, sea éste electrónico, mecánico, de fotocopiado, de grabado o de otro tipo, sin el permiso previo del Programa de las Naciones Unidas para el Desarrollo y de la Secretaría de Medio Ambiente Desarrollo Sustentable y Ordenamiento Territorial del Estado de Puebla.

Derechos Reservados © 2024

Programa de las Naciones Unidas para el Desarrollo (PNUD)

Montes Urales 440

Col. Lomas de Chapultepec, Alcaldía Miguel Hidalgo

C.P.11000, Ciudad de México.

Secretaría de Medio Ambiente Desarrollo Sustentable  
y Ordenamiento Territorial del Estado de Puebla (SMADSOT)

Lateral Recta Cholula Km. 5.5 No.2401,

C.P 72810 San Andrés Cholula, Puebla

Estado de Puebla, México 2024.

## **DIRECTORIO**

### **SECRETARÍA DE MEDIO AMBIENTE, DESARROLLO SUSTENTABLE Y ORDENAMIENTO TERRITORIAL (SMADSOT)**

**Beatriz Manrique Guevara**

Secretaria de Medio Ambiente, Desarrollo Sustentable y Ordenamiento Territorial

**Norma Angélica Sandoval Gómez**

Subsecretaria para la Gestión del Territorio y Desarrollo Urbano

**Nancy Guadalupe Aviña Vega**

Directora de Gestión de Riesgos

### **PROGRAMA DE LAS NACIONES UNIDAS PARA EL DESARROLLO (PNUD) EN MÉXICO**

**Lorenzo Jiménez de Luis**

Representante residente

**Sandra Sosa**

Representante residente adjunta

**Edgar González**

Oficial nacional de Ambiente, energía y resiliencia

**Xavier Moya García**

Coordinador de proyectos de Resiliencia y Reducción de riesgos de desastres

**Valeria Maurizi**

Coordinadora del Proyecto Puebla resiliente ante desastres



## **Lorenzo Jiménez de Luis**

### **Representante Residente del Programa de las Naciones Unidas para el Desarrollo (PNUD) en México**

El cambio climático y la pérdida de biodiversidad en el planeta Tierra son desafíos que requieren de sociedades con un alto grado de responsabilidad ambiental y con capacidades fortalecidas, en todos los niveles, para hacerles frente. Por tal motivo, para

asegurar los objetivos de conservación y cuidado del medio ambiente, el Programa de las Naciones Unidas para el Desarrollo (PNUD) trabaja, desde lo local, para contribuir a instalar capacidades y desarrollar políticas públicas que reduzcan vulnerabilidades y aumenten la resiliencia de las personas y de sus comunidades.

También, y con el fin de pasar del discurso a la práctica en materia de resiliencia, y en el contexto de la Agenda 2030 y los 17 Objetivos de Desarrollo Sostenible, el PNUD promueve, desde lo local, la integración de un modelo de desarrollo basado en prácticas sostenibles que contribuya a generar políticas ambientales urgentes y prioritarias, para construir un mundo más resiliente donde nadie se quede atrás.

En México, este enfoque desde lo local ha permitido que, en el marco del proyecto Puebla resiliente ante desastres, el PNUD con el esfuerzo conjunto de los municipios y del Gobierno del Estado de Puebla, a través de la Secretaría de Medio Ambiente, Desarrollo Sustentable y Ordenamiento Territorial (SMADSOT), haya contribuido a crear los Programas Municipales de Resiliencia.

La biodiversidad y riqueza natural que existe en los municipios del estado de Puebla dotan a la entidad de un atractivo único en el país. En contraste, el cambio climático que no es ajeno a este territorio, sumado a algunos eventos suscitados en fechas recientes en la entidad como sismos, tormentas, sequías, inundaciones, deslizamientos, afectaciones por la actividad volcánica, entre otros, traen consigo consecuencias negativas irreparables que amenazan la seguridad de las personas y sus ecosistemas.

Como una vía para hacerle frente a los retos de conservación de la biodiversidad y de amenazas climáticas, Puebla y sus municipios apostaron por un proceso de adopción de nuevas políticas sostenibles, de largo plazo, con visión a 20 años, así como al trabajo coordinado multiactor, a fin de promover escenarios de adaptación, prevención y respuesta a estas problemáticas.

El Programa Municipal de Resiliencia (PMR) que aquí presentamos le permite al municipio constituirse como pionero en la construcción y diseño de un instrumento de planeación territorial. Cada PMR tiene detrás una metodología que no solo incluye la participación de los distintos actores sociales locales, sino que transforma este enfoque desde las personas, experiencias y visión territorial en estrategias diseñadas específicamente para reducir la vulnerabilidad ante los riesgos sistémicos.

Este documento contribuye a fortalecer las capacidades institucionales para la gobernanza del riesgo, incorpora la gestión de riesgos de desastres y les permite a los municipios diseñar estrategias de resiliencia en los diferentes sectores de desarrollo.

Asimismo, con este documento el municipio se convierte en un referente de buenas prácticas tanto a nivel país como en el ámbito internacional, ya que la implementación del PMR permite materializar resultados sostenibles y resilientes que generan las condiciones para una mejor calidad de vida de sus habitantes.

Por otro lado, es imperativo que en el diseño y construcción de un marco de resiliencia como el que plantea el PMR, se propicien acciones diferenciadas que permitan una plena inclusión de grupos que históricamente han sufrido de exclusiones particularmente complejas, conocidas como exclusiones duras.

Por último, se espera que a partir de la puesta en marcha del PMR los municipios conformen una red de territorios comprometidos y con las capacidades para actuar, desde la coordinación interinstitucional, contra el cambio climático y para conservar la biodiversidad, logrando trascender generaciones y mantener un enfoque y agenda de trabajo en la que nadie se quede atrás.



## **Beatriz Manrique Guevara**

### **Secretaria de Medio Ambiente, Desarrollo Sustentable y Ordenamiento Territorial**

El Estado de Puebla, por su ubicación geográfica y condiciones sociales, está expuesto a una gran variedad de riesgos y peligros naturales. Estos desastres generan graves daños y pérdidas económicas, poniendo en jaque la sostenibilidad del desarrollo en el estado. Esta es una problemática global pero que vemos que afecta a Puebla de manera particular. Frente a esta problemática, de manera estratégica e innovadora, en coordinación con el Programa de las Naciones Unidas para el Desarrollo (PNUD) en México, iniciamos el Proyecto Puebla Resiliente ante Desastres, con el objetivo de impulsar la generación de políticas públicas que favorezcan el manejo sustentable, la conservación y la restauración de los ecosistemas, para reducir el riesgo de desastres, aumentar la resiliencia y disminuir la fragilidad de las comunidades.

Una de las grandes aportaciones de este Proyecto es la construcción de los primeros Programas Municipales de Resiliencia en México, con los cuales, a partir de una visión integral y 100% participativa, se realizó la identificación y el análisis de las causas del riesgo y su construcción histórica en el territorio; para posteriormente, impulsar el desarrollo de estrategias de resiliencia con visión a largo plazo que permitan reducir la generación de nuevos riesgos y transitar hacia procesos de desarrollo más sostenibles. De la construcción de estos Programas Municipales de Resiliencia participan diversas áreas de cada municipio y también el sector social.

Uno de los logros más importantes es que estos instrumentos han sido reconocidos por la legislación estatal como instrumentos derivados de los Planes Municipales de Desarrollo, siendo aprobados por los Cabildos municipales y convirtiéndose así en documentos oficiales para la toma de decisiones. Es por esto que también, este proceso de trabajo municipal ha sido reconocido por la Oficina Regional de la Oficina de Naciones Unidas para la Reducción del Riesgo de Desastres en América Latina y el Caribe (UNDRR, por sus siglas en inglés), como una experiencia innovadora en México, la cual se presentó en la VIII Plataforma Regional para la Reducción del Riesgo de Desastres en febrero de 2023.

Con estas acciones, reafirmamos el compromiso del Gobierno del Estado de ser un gobierno presente, que impulsa la generación de sociedades más resilientes, con la capacidad para resistir, absorber, adaptarse, transformarse y recuperarse de manera oportuna y eficiente ante las adversidades.

## **CONTENIDO**

<b>INTRODUCCIÓN .....</b>	<b>8</b>
<b>OBJETIVOS GENERAL Y ESPECÍFICOS .....</b>	<b>9</b>
<b>MARCO LEGAL.....</b>	<b>10</b>
<b>CONTEXTO GENERAL MUNICIPAL .....</b>	<b>18</b>
<b>MESA DE TRABAJO Y PROCESO DE CONSTRUCCIÓN DEL PROGRAMA MUNICIPAL DE RESILIENCIA.....</b>	<b>20</b>
<b>ANÁLISIS DE RIESGO DEL MUNICIPIO.....</b>	<b>21</b>
<b>Historial de desastres en el municipio .....</b>	<b>21</b>
<b>Calendario de riesgo por amenazas, potenciales a afectar medios de vida locales .....</b>	<b>25</b>
<b>Análisis de vulnerabilidades. Tablas de análisis de vulnerabilidades (por sectores) .....</b>	<b>26</b>
<b>MATRIZ DE RIESGOS PRIORITARIOS DEL MUNICIPIO .....</b>	<b>32</b>
<b>MAPA SÍNTESIS DE PELIGRO Y EXPOSICIÓN MUNICIPAL.....</b>	<b>33</b>
<b>PROPUESTAS DE MEJORA Y ÁREAS DE OPORTUNIDAD PARA HOMOLOGAR MARCOS NORMATIVOS MUNICIPALES .....</b>	<b>35</b>
<b>LÍNEAS ESTRATÉGICAS MUNICIPALES DE RESILIENCIA.....</b>	<b>38</b>
<b>REFLEXIONES FINALES.....</b>	<b>42</b>
<b>AGRADECIMIENTOS .....</b>	<b>44</b>
<b>ANEXO I.....</b>	<b>45</b>

## INTRODUCCIÓN

Para que la resiliencia sea un asunto práctico y deje de ser solamente una cuestión enunciativa o discursiva y/o aspiracional, es importante que los **gobiernos y las poblaciones pongan especial interés en el análisis y la prospección de acciones que comiencen a reducir las vulnerabilidades socio-ambientales estructurales, propiciadas por un modelo de desarrollo basado en políticas y prácticas no sostenibles.**

El presente Programa Municipal de Resiliencia (PMR) se encuadra dentro de la estrategia “*Puebla Resiliente ante Desastres*”, desarrollada en convenio de colaboración entre la Secretaría de Medio Ambiente, Desarrollo Sustentable y Ordenamiento Territorial de Puebla (SMADSOT) y el Programa de Naciones Unidas para el Desarrollo en México (PNUD). El objetivo general de esta estrategia es reducir la vulnerabilidad de los municipios y sectores ante los riesgos sistémicos que inciden en el desarrollo sostenible de Puebla a partir del fortalecimiento de las capacidades institucionales para la gobernanza del riesgo, la incorporación de la gestión de riesgos de desastres en los instrumentos de política pública y el diseño implementación de estrategias de resiliencia en sectores del desarrollo a nivel estatal y municipal.

El fortalecimiento de liderazgos públicos y de las instituciones es fundamental para la efectiva reducción del riesgo de desastres y la resiliencia. Por lo tanto, **la construcción de este PMR es un ejercicio de trabajo conjunto y de gobernanza entre actores municipales y sectores** cuyo conocimiento y *expertise* del territorio es fundamental para la elaboración de análisis de amenazas, vulnerabilidades, capacidades y la definición de rutas de acción que promueven la resiliencia y sostenibilidad de cada municipio a *largo plazo, con visión a 20 años*.

La ruta metodológica seguida en la elaboración de este PMR fue definida entre la SMADSOT, el PNUD y el municipio; considerando las mejores prácticas internacionales y nacionales. La metodología se basa en un trabajo participativo con actores clave de diferentes sectores municipales, que con la asesoría del PNUD y el acompañamiento de la SMADSOT, construyeron este documento trabajando alineados a las agendas de temas de interés estatal y municipal, así como con los marcos legales y normativos nacionales e internacionales en materia de riesgos y cambio climático.

Para lograr una visión integral, el Programa requirió la conformación de una mesa de trabajo integrada por las diversas áreas del municipio. El trabajo realizado por los participantes del municipio se construyó a partir de tres momentos:

1. **Gobernanza de riesgo:** Implicó la comprensión del riesgo, sensibilización hacia los conceptos clave, coordinación intersectorial y la promoción de la participación social.
2. **Evaluación del riesgo:** Diagnóstico y análisis del riesgo junto con la revisión de marcos normativos y programáticos que contribuyan a la adecuación de herramientas para la toma de decisiones y reducción de vulnerabilidades.
3. **Estrategias de acción:** Desde una visión participativa, se identificaron y priorizaron medidas por cada sector del municipio que promueva el aumento de capacidades, la reducción de las vulnerabilidades y la definición de estrategias municipales de resiliencia a largo plazo.



El alcance de este PMR es ser un instrumento derivado del Plan Municipal de Desarrollo, siendo reconocido por el Cabildo municipal como un instrumento oficial para la planeación del municipio, contando con información inédita sobre los riesgos y estableciendo estrategias de acción para un desarrollo más sostenible y resiliente.

## **OBJETIVOS GENERAL Y ESPECÍFICOS**

### **Objetivo general**

Fortalecer las capacidades institucionales en materia de Gestión Integral de Riesgos de Desastres y Adaptación al Cambio Climático a nivel municipal que deriven en la mejora de políticas públicas para el manejo sustentable, la conservación y la restauración de los ecosistemas para reducir los riesgos y aumentar la resiliencia en su territorio.

### **Objetivos específicos**

- I. Incorporar los criterios de la reducción de riesgos de desastres y la alineación al cambio climático del municipio.
- II. Realizar un mapeo de riesgo a partir del reconocimiento de amenazas, vulnerabilidades y capacidades municipales.
- III. Identificar rutas de acción para la construcción de una Estrategia Estatal de Resiliencia para Puebla.

## MARCO LEGAL

El marco legal que se presenta a continuación, resume los puntos más relevantes de los instrumentos internacionales más importantes para los temas de gestión del riesgo de desastres, resiliencia y cambio climático. Estos instrumentos establecen los estándares en la materia y han sido todos adoptados y ratificados por México; con lo cual, forman parte del marco legal mexicano. Además, se presenta el resumen de las principales leyes nacionales y generales de la temática.

Tabla 1: Marcos internacionales más importantes para gestión del riesgo de desastres, resiliencia y cambio climático.

NORMATIVAS INTERNACIONALES y NACIONALES MÁS IMPORTANTES			
Nombre del instrumento	Objetivos y alcances	Principios rectores	Resumen de artículos más importantes para riesgo, cambio climático y resiliencia
Objetivos de Desarrollo Sostenible (ODS)	<p>En septiembre de 2015, 193 estados adoptaron la Agenda 2030 para el Desarrollo Sostenible; en ella se establecieron 17 Objetivos de Desarrollo Sostenible (ODS) (169 metas, 244 indicadores), que buscan erradicar la pobreza, proteger el planeta y asegurar la prosperidad para todos. Estos objetivos emergen del proceso más inclusivo de la historia de las Naciones Unidas.</p> <p><b>Los 17 ODS son:</b>            1. Fin de la pobreza; 2. Hambre cero; 3. Salud y bienestar; 4. Educación de calidad; 5. Igualdad de género; 6. Agua limpia y saneamiento; 7. Energía asequible y no contaminante; 8. Trabajo decente y crecimiento económico; 9. Industria, innovación e infraestructura; 10. Reducción de las desigualdades; 11. Ciudades y comunidades sostenibles; 12. Producción y consumo responsables; 13. Acción por el clima; 14. Vida submarina; 15. Vida de ecosistemas terrestres; 16. Paz, justicia e</p>	<p>La Agenda 2030 tiene 3 principios:</p> <p><b>Es UNIVERSAL:</b> Los objetivos y las metas son relevantes para TODOS los gobiernos y actores. No significa uniformidad sino diferenciación (principio de responsabilidad común).</p> <p><b>Es INTEGRAL:</b> Se busca equilibrar las tres dimensiones del desarrollo sostenible: inclusión social, desarrollo económico y protección ambiental. Para esto, es importante gestionar trade-offs y maximizar sinergias entre objetivos.</p> <p><b>QUE NADIE SE QUEDE ATRÁS:</b> Es necesario ir más allá de los promedios. Los ODS tienen que beneficiar a todos, erradicar la pobreza y reducir las desigualdades. La clave para su medición es promover la obtención y utilización de datos desagregados.</p>	<p><b>Los ODS y sus metas relacionados a la resiliencia son:</b></p> <p>1.5, 2.4, 3.d, 4.7/4.8, 6.6, 9.1/9.a, 11.1/11.3/11.4/1.5/11.bi/11.c, 13.1/13.2/13.3/13.a/13.b, 14.2, 15.1/15.2/15.3/15.4/15.9</p>

**NORMATIVAS INTERNACIONALES y NACIONALES MÁS IMPORTANTES**

Nombre del instrumento	Objetivos y alcances	Principios rectores	Resumen de artículos más importantes para riesgo, cambio climático y resiliencia
	instituciones sólidas y 17. Alianzas para lograr los objetivos.	<p><i>Más información:</i>  <a href="https://www.un.org/sustainabledevelopment/es/objetivos-de-desarrollo-sostenible/">https://www.un.org/sustainabledevelopment/es/objetivos-de-desarrollo-sostenible/</a></p>	
<p><b>Marco de Sendai para la reducción del riesgo de desastres</b></p>	<p>Adoptado por los Estados miembros de Naciones Unidas el 18 de marzo de 2015. Propone plan de acción 2015 - 2030.</p> <p>Centrarse en la <b>prevención de nuevos riesgos de desastres</b>, reduciendo los existentes, lo cual también aumenta la resiliencia.</p> <p>Hace un llamado a aplicar medidas para evitar y reducir la exposición y las vulnerabilidades frente a las amenazas, aumentar la preparación y la recuperación.</p> <p>Más información:  <a href="https://www.unisdr.org/files/43291_spanishendaiframeworkfordisasterri.pdf">https://www.unisdr.org/files/43291_spanishendaiframeworkfordisasterri.pdf</a></p>	<p><b>4 prioridades de acción:</b></p> <ol style="list-style-type: none"> <li>1. Comprender el riesgo de desastres</li> <li>2. Alianzas - Gobernanza del riesgo de desastres</li> <li>3. Inversión en la reducción del riesgo de desastres para la resiliencia.</li> <li>4. Aumentar la preparación frente a desastres a fin de dar una respuesta eficaz; y para “Reconstruir Mejor” en la recuperación, rehabilitación y reconstrucción.</li> </ol> <p><b>7 metas globales:</b></p> <p><i>Reducir</i></p> <ul style="list-style-type: none"> <li>• La cantidad de muertes / población global</li> <li>• Población afectada/ población global</li> <li>• Las pérdidas económicas / PIB global</li> <li>• Los daños a la infraestructura crítica y la interrupción de los servicios básicos</li> </ul> <p><i>Aumentar</i></p> <ul style="list-style-type: none"> <li>• Países con estrategias nacionales &amp; locales de RRD</li> <li>• Cooperación Internacional para países en desarrollo</li> <li>• Disponibilidad y acceso a sistemas de alerta temprana multiamenazas, información y evaluaciones de riesgo.</li> </ul>	
<p><b>Acuerdo de París sobre cambio climático</b></p>	<p>El Acuerdo de París es un tratado internacional sobre el cambio climático jurídicamente vinculante.</p> <p>Fue adoptado por 196 países en la COP21 en París, el 12 de diciembre de 2015 y entró en vigor el 4 de noviembre de 2016.</p>	<p>Para alcanzar este objetivo de temperatura a largo plazo, los países se proponen alcanzar el máximo de las emisiones de gases de efecto invernadero lo antes posible para <b>lograr un planeta con clima neutro para mediados de siglo.</b></p>	<p>Relacionado al riesgo de desastres: <i>Artículo 8.</i> Las Partes reconocen la importancia de evitar, reducir al mínimo y afrontar las pérdidas y los daños relacionados con los efectos adversos del cambio climático, incluidos los fenómenos meteorológicos extremos y los</p>

**NORMATIVAS INTERNACIONALES y NACIONALES MÁS IMPORTANTES**

Nombre del instrumento	Objetivos y alcances	Principios rectores	Resumen de artículos más importantes para riesgo, cambio climático y resiliencia
	<p>Su objetivo es <b>limitar el calentamiento mundial a muy por debajo de 2,</b> preferiblemente a 1,5 grados centígrados, en comparación con los niveles preindustriales.</p> <p>Más información:  <a href="https://unfccc.int/files/meetings/paris_nov_2015/application/pdf/paris_agreement_spanish.pdf">https://unfccc.int/files/meetings/paris_nov_2015/application/pdf/paris_agreement_spanish .pdf</a></p>	<p>La aplicación del Acuerdo de París requiere una transformación económica y social, basada en la mejor ciencia disponible.</p> <p>El Acuerdo de París funciona en un ciclo de cinco años de medidas climáticas cada vez más ambiciosas llevadas a cabo por los países. En 2020, los países presentaron sus planes de acción climática conocidos como Contribuciones Determinadas a nivel Nacional (NDC).</p> <p>En las NDC los países comunican las medidas que tomarán para reducir sus emisiones de gases de efecto invernadero y las acciones que tomarán para crear resiliencia y adaptarse a los efectos del aumento de las temperaturas.</p>	<p>fenómenos de evolución lenta, y la contribución del desarrollo sostenible a la reducción del riesgo de pérdidas y daños. Por consiguiente, las esferas en las que se debería actuar de manera cooperativa para mejorar la comprensión, las medidas y el apoyo podrán incluir:</p> <ul style="list-style-type: none"> <li>a) Los sistemas de alerta temprana;</li> <li>b) La preparación para situaciones de emergencia;</li> <li>c) Los fenómenos de evolución lenta;</li> <li>d) Los fenómenos que puedan producir pérdidas y daños permanentes e irreversibles;</li> <li>e) La evaluación y gestión integral del riesgo;</li> <li>f) Los servicios de seguros de riesgos, la mancomunación del riesgo climático y otras soluciones en el ámbito de los seguros;</li> <li>g) Las pérdidas no económicas; y</li> <li>h) La resiliencia de las comunidades, los medios de vida y los ecosistemas.</li> </ul>

**NORMATIVAS INTERNACIONALES y NACIONALES MÁS IMPORTANTES**

Nombre del instrumento	Objetivos y alcances	Principios rectores	Resumen de artículos más importantes para riesgo, cambio climático y resiliencia
<p><b>Nueva Agenda Urbana – Hábitat III</b></p>	<p>La Nueva Agenda Urbana fue adoptada en Hábitat III en Quito, Ecuador, el 20 de octubre de 2016.</p> <p><i>Objetivos:</i></p> <ol style="list-style-type: none"> <li>1. Reducir la desigualdad en las comunidades tanto en el entorno urbano como en el rural</li> <li>2. Impulsar una mayor prosperidad compartida para las ciudades y las regiones.</li> <li>3. Reforzar la acción climática y mejorar el entorno urbano.</li> <li>4. Implementar políticas de prevención y de respuesta efectiva ante las crisis urbanas.</li> <li>5. Lograr que las ciudades y los asentamientos humanos sean inclusivos, seguros, resilientes y sostenibles.</li> </ol> <p><i>Más información:</i>  <a href="https://onuhabitat.org.mx/index.php/la-nueva-agenda-urbana-en-espanol">https://onuhabitat.org.mx/index.php/la-nueva-agenda-urbana-en-espanol</a></p>	<p align="center">Dimensiones centrales de la Nueva Agenda Urbana</p>  <p>Fuente: ONU Hábitat (2021) “Nueva Agenda Urbana Ilustrada”. Disponible en: <a href="https://publicacionesonuhabitat.org/onuhabitatmexico/Nueva-Agenda-Urbana-Ilustrada.pdf">https://publicacionesonuhabitat.org/onuhabitatmexico/Nueva-Agenda-Urbana-Ilustrada.pdf</a></p>	<p>La NAU es la <b>guía global</b> más importante que orienta de forma clara, cómo la <b>urbanización bien planificada y gestionada</b> puede ser una fuerza transformadora para acelerar el logro de los Objetivos de Desarrollo Sostenible (ODS), principalmente el ODS 11 “Lograr que las ciudades y los asentamientos humanos sean inclusivos, seguros, resilientes y sostenibles”.</p>
<p><b>Acuerdo de Escazú</b></p>	<p>Garantizar la implementación plena y efectiva en América Latina y el Caribe de los derechos de acceso a la información ambiental, la participación pública en los procesos de toma de decisiones ambientales y el acceso a la justicia en asuntos ambientales, así como la creación y el fortalecimiento de las capacidades y la cooperación, contribuyendo a la protección del derecho de cada persona, de las generaciones presentes y futuras, a vivir</p>	<p>a) Principio de igualdad y principio de no discriminación; b) principio de transparencia y principio de rendición de cuentas; c) principio de no regresión y principio de progresividad; d) principio de buena fe; e) principio preventivo; f) principio precautorio; g) principio de equidad intergeneracional; h) principio de máxima publicidad; i) principio de soberanía permanente de los Estados sobre sus recursos naturales; j) principio de</p>	<p>El Acuerdo Escazú es el <b>primero en el mundo en contener disposiciones específicas</b> sobre las y los <b>defensores de derechos humanos en asuntos ambientales</b>.</p> <p>Más información: <a href="https://www.cepal.org/es/acuerdodeescazu">https://www.cepal.org/es/acuerdodeescazu</a></p>

NORMATIVAS INTERNACIONALES y NACIONALES MÁS IMPORTANTES			
Nombre del instrumento	Objetivos y alcances	Principios rectores	Resumen de artículos más importantes para riesgo, cambio climático y resiliencia
	<p>en un medio ambiente sano y al desarrollo sostenible.</p> <p>Adoptado en Escazú (Costa Rica), el 4 de marzo de 2018.</p>	<p>igualdad soberana de los Estados; y k) principio pro persona.</p>	
NORMATIVAS NACIONALES			
<b>Ley General de Protección Civil</b>	<p>La ley tiene por objeto establecer las bases de coordinación entre los distintos órdenes de gobierno en materia de protección civil.</p> <p>Los sectores privado y social participarán en la consecución de sus objetivos.</p> <p>Las autoridades fomentarán la cultura en materia de protección civil entre la población, mediante su participación individual y colectiva y las políticas públicas en materia de protección civil priorizarán el fomento de la participación social.</p>	<p>a) Legalidad b) Control c) Eficacia d) Racionalidad e) Equidad f) Transparencia y rendición de cuentas en la administración de los recursos públicos g) Corresponsabilidad entre sociedad y gobierno h) Honradez y respeto a los derechos humanos.</p>	<p>Las políticas públicas en materia de protección civil priorizarán el fomento de la participación social para crear comunidades resilientes, y por ello capaces de resistir los efectos negativos de los desastres, mediante una acción solidaria, y recuperar en el menor tiempo posible sus actividades productivas, económicas y sociales.</p> <p>Las autoridades federales, de las entidades federativas, municipales y demarcaciones territoriales de la Ciudad de México, fomentarán la cultura en materia de protección civil entre la población, mediante su participación individual y colectiva.</p> <p><i>Más información:</i> <a href="https://www.diputados.gob.mx/LeyesBiblio/ref/lqpc.htm">https://www.diputados.gob.mx/LeyesBiblio/ref/lqpc.htm</a></p>
<b>Ley General de Equilibrio Ecológico y Protección al Ambiente</b>	<ul style="list-style-type: none"> <li>● Proteger la salud pública en cuanto al manejo de residuos se refiere.</li> <li>● Lograr niveles satisfactorios de bienestar social, como consecuencia de un manejo sustentable de los residuos.</li> </ul>		<p>La ley establece los presupuestos mínimos para la preservación y restauración del equilibrio ecológico, así como a la protección al ambiente, en el territorio nacional</p>

**NORMATIVAS INTERNACIONALES y NACIONALES MÁS IMPORTANTES**

Nombre del instrumento	Objetivos y alcances	Principios rectores	Resumen de artículos más importantes para riesgo, cambio climático y resiliencia
	<ul style="list-style-type: none"> <li>● Prevenir y reducir la contaminación del suelo, agua y aire, derivada del manejo de los residuos.</li> <li>● Preservar los recursos naturales al alentar su aprovechamiento sustentable y controlar la disposición final de los residuos.</li> <li>● Optimizar el aprovechamiento de los recursos fomentando el reusó y reciclado de los materiales contenidos en los residuos.</li> <li>● Realzar la belleza y calidad del ambiente en los sitios en los que se dispone de los residuos.</li> </ul>	<p><i>Principio de prevención:</i> tiene como meta preservar la integridad de los suelos con el fin de salvaguardar sus funciones ecológicas y garantizar el pleno uso de este recurso en la actualidad y en el futuro.</p> <p><i>Principio de rehabilitación-valorización:</i> La población actual tiene el deber como sociedad responsable, de promover el concepto general de rehabilitación, elaborar una estrategia de acciones que permitan concretar este concepto y aplicar desde ahora esta estrategia en los casos prioritarios.</p> <p><i>Principio de "el que contamina paga":</i> La aplicación del principio "el que contamina paga", reconoce el carácter intrínseco de los costos ambientales, permite a la sociedad responsabilizar al que contaminó y asegurar que los suelos y terrenos vuelvan a sus funciones específicas.</p> <p><i>Principio de equidad:</i> El principio de equidad fundamenta que la restauración de un terreno contaminado debe ser imputado a los que sacan o han sacado provecho del mismo, al no haber tomado las medidas de prevención.</p>	<p>y las zonas sobre las que la nación ejerce su soberanía y jurisdicción. Asimismo, establece un marco general sobre información y participación en asuntos ambientales, la responsabilidad por daño ambiental y otras formas para recurrir.</p> <p>Más información:  <a href="https://www.diputados.gob.mx/LeyesBiblio/pdf/LGEEPA.pdf">https://www.diputados.gob.mx/LeyesBiblio/pdf/LGEEPA.pdf</a></p>
<p><b>Ley General de Asentamientos Humanos y Ordenamiento</b></p>	<ul style="list-style-type: none"> <li>● Fijar las normas básicas e instrumentos de gestión de observancia general, para ordenar el uso del territorio y los Asentamientos Humanos en el país.</li> </ul>	<ul style="list-style-type: none"> <li>● Derecho a la ciudad. Garantizar a todos los habitantes de un Asentamiento Humano o Centros de Población el acceso a la vivienda, infraestructura, equipamiento y servicios básicos.</li> </ul>	<p>Todas las personas sin distinción de sexo, raza, etnia, edad, limitación física, orientación sexual, tienen derecho a vivir y disfrutar ciudades y Asentamientos Humanos en</p>

**NORMATIVAS INTERNACIONALES y NACIONALES MÁS IMPORTANTES**

Nombre del instrumento	Objetivos y alcances	Principios rectores	Resumen de artículos más importantes para riesgo, cambio climático y resiliencia
<p><b>o Territorial y Desarrollo Urbano</b></p>	<ul style="list-style-type: none"> <li>● Establecer la concurrencia de la Federación, de las entidades federativas, los municipios y las Demarcaciones Territoriales para la planeación, ordenación y regulación de los Asentamientos Humanos en el territorio nacional.</li> <li>● Fijar criterios para que, en el ámbito de sus competencias exista una efectiva congruencia, coordinación y participación entre la Federación, las entidades federativas, los municipios y las Demarcaciones Territoriales para la planeación de la Fundación, Crecimiento, Mejoramiento, consolidación y Conservación de los Centros de Población y Asentamientos Humanos, garantizando en todo momento la protección y el acceso equitativo a los espacios públicos.</li> <li>● Definir los principios para determinar las Provisiones, Reservas, Usos del suelo y Destinos de áreas y predios que regulan la propiedad en los Centros de Población.</li> <li>● Propiciar mecanismos que permitan la participación ciudadana en particular para las mujeres, jóvenes y personas en situación de vulnerabilidad, en los procesos de planeación y gestión del territorio con base en el acceso a información transparente, completa y oportuna, así como la creación de espacios e instrumentos que garanticen la corresponsabilidad del gobierno y la ciudadanía en la formulación, seguimiento y evaluación de la política pública en la materia.</li> </ul>	<ul style="list-style-type: none"> <li>● Equidad e inclusión. Garantizar el ejercicio pleno de derechos en condiciones de igualdad, promoviendo la cohesión social a través de medidas que impidan la discriminación, segregación o marginación de individuos o grupos. Promover el respeto de los derechos de los grupos vulnerables, la perspectiva de género y que todos los habitantes puedan decidir entre una oferta diversa de suelo, viviendas, servicios, equipamientos, infraestructura y actividades económicas de acuerdo a sus preferencias, necesidades y capacidades.</li> <li>● Derecho a la propiedad urbana. Garantizar los derechos de propiedad inmobiliaria con la intención de que los propietarios tengan protegidos sus derechos, pero también asuman responsabilidades específicas con el estado y con la sociedad.</li> <li>● Participación democrática y transparencia. Proteger el derecho de todas las personas a participar en la formulación, seguimiento y evaluación de las políticas, planes y programas que determinan el desarrollo de las ciudades y el territorio. Para lograrlo se garantizará la transparencia y el acceso a la información pública de conformidad con lo dispuesto en la presente Ley y demás legislación aplicable en la materia.</li> </ul>	<p>condiciones sustentables, resilientes, saludables, productivos, equitativos, justos, incluyentes, democráticos y seguros. Las actividades que realice el Estado mexicano para ordenar el territorio y los Asentamientos Humanos, tienen que realizarse atendiendo el cumplimiento de las condiciones señaladas en el párrafo anterior.</p> <p>Es obligación del Estado, a través de sus diferentes órdenes de gobierno, promover una cultura de corresponsabilidad cívica y social.</p> <p>Más información:  <a href="https://www.diputados.gob.mx/LeyesBiblio/pdf/LGAHOTDU_010621.pdf">https://www.diputados.gob.mx/LeyesBiblio/pdf/LGAHOTDU_010621.pdf</a></p>



**NORMATIVAS INTERNACIONALES y NACIONALES MÁS IMPORTANTES**

Nombre del instrumento	Objetivos y alcances	Principios rectores	Resumen de artículos más importantes para riesgo, cambio climático y resiliencia
<p><b>Ley General de Cambio Climático</b></p>	<ul style="list-style-type: none"> <li>● Garantizar el derecho a un medio ambiente sano y establecer la concurrencia de facultades de la federación, las entidades federativas y los municipios en la elaboración y aplicación de políticas públicas para la adaptación al cambio climático y la mitigación de emisiones de gases y compuestos de efecto invernadero.</li> <li>● Regular las emisiones de gases y compuestos de efecto invernadero.</li> <li>● Regular las acciones para la mitigación y adaptación al cambio climático.</li> <li>● Reducir la vulnerabilidad de la población y los ecosistemas del país frente a los efectos adversos del cambio climático, así como crear y fortalecer las capacidades nacionales de respuesta al fenómeno.</li> <li>● Fomentar la educación, investigación, desarrollo y transferencia de tecnología e innovación y difusión en materia de adaptación y mitigación al cambio climático.</li> <li>● Establecer las bases para la concertación con la sociedad.</li> <li>● Promover la transición hacia una economía competitiva, sustentable, de bajas emisiones de carbono y resiliente a los fenómenos hidrometeorológicos extremos asociados al cambio climático, y</li> <li>● Establecer las bases para que México contribuya al cumplimiento del Acuerdo de París.</li> </ul>	<ul style="list-style-type: none"> <li>● <i>Responsabilidad ambiental:</i> Quien realice obras o actividades que afecten o puedan afectar al medio ambiente, estará obligado a prevenir, minimizar, mitigar, reparar, restaurar y, en última instancia, a la compensación de los daños que cause.</li> <li>● <i>Sustentabilidad:</i> Para aprovechar los recursos naturales generando el menor impacto posible.</li> <li>● <i>Participación ciudadana:</i> Para la creación, cumplimiento y monitoreo de los programas y las políticas en materia de protección al ambiente.</li> <li>● <i>Precaución y prevención:</i> Considerando que son las medidas más eficaces para combatir el cambio climático.</li> <li>● <i>Compromiso y responsabilidad:</i> Para la conservación del ambiente, cumpliendo y respetando las políticas que emite el estado sobre áreas protegidas y vulnerables o sobre la realización de obras que puedan resultar dañinas</li> </ul>	<p>La presente ley es de orden público, interés general y observancia en todo el territorio nacional y las zonas sobre las que la nación ejerce su soberanía y jurisdicción y establece disposiciones para enfrentar los efectos adversos del cambio climático.</p> <p>Es reglamentaria de las disposiciones de la Constitución Política de los Estados Unidos Mexicanos en materia de protección al ambiente, desarrollo sustentable, preservación y restauración del equilibrio ecológico.</p> <p>Más información:  <a href="https://www.diputados.gob.mx/LeyesBiblio/pdf/LGCC.pdf">https://www.diputados.gob.mx/LeyesBiblio/pdf/LGCC.pdf</a></p>

Fuente: Elaboración propia, 2022.

## CONTEXTO GENERAL MUNICIPAL

### Geografía

El municipio de Cohuecan se encuentra en la región del Valle de Atlixco y Matamoros. Sus coordenadas geográficas son los paralelos 18° 41' 4" y 18° 50'48" de latitud norte y los meridianos 98° 39' 42" y 98° 44' 8" de longitud occidental, colinda con el municipio de Acteopan y el estado de Morelos (INAFED).

### Clima

Cohuecan presenta cuatro climas: semicálido subhúmedo con lluvias en verano, de menor humedad (41.07%), semicálido subhúmedo con lluvias en verano, de humedad media (32.59%), cálido subhúmedo con lluvias en verano (23.79%) y templado subhúmedo con lluvias en verano (2.54%). La temperatura media anual se encuentra entre los 19° y una máxima de 28°C y una mínima de -2 °C.

### Datos demográficos

A continuación, se presentan las cifras más representativas de la situación actual del municipio de Cohuecan en cuanto a su población, condiciones sociales, medición de pobreza, cobertura de servicios básicos en vivienda, educación y economía; lo cual resulta fundamental para conocer las características específicas del territorio, así como la dinámica ambiental, social, económica, espacial y cultural que condicionan el desarrollo municipal. A partir de este conocimiento, se construirá una estrategia que contribuya al fortalecimiento de las capacidades institucionales para la gobernanza del riesgo, la incorporación de la gestión de riesgos de desastres en los instrumentos de política pública y el diseño e implementación de estrategias de resiliencia en diversos sectores.

Como se señaló anteriormente, la construcción de este Programa, es resultado de un ejercicio de trabajo conjunto y de gobernanza entre actores municipales y sectores; por lo que, el conocimiento del territorio, es de suma importancia para la elaboración de los análisis de amenazas y vulnerabilidades, así como la definición de rutas de acción que promueven la resiliencia y sostenibilidad del municipio a largo plazo, con visión a 20 años.

Tablas 2 y 3: Datos socioeconómicos del municipio.

POBLACIÓN	
Población total <sup>1/</sup>	5,403
Población masculina <sup>1/</sup>	2,549
Población femenina <sup>1/</sup>	2,854
Población urbana <sup>1/</sup>	0
Población rural <sup>1/</sup>	5,403

Población de 0 a 14 años <sup>1/</sup>	1,560
Población de 15 a 64 años <sup>a/1/</sup>	3,338
Población de 65 años y más <sup>1/</sup>	505
Porcentaje de la población de 3 años y más que habla lengua indígena <sup>3/4/</sup>	5.98
Densidad de población (Personas por km2) <sup>3/</sup>	114.3
Superficie Territorial <sup>5/</sup>	47.27 km <sup>2</sup>
ND: No Disponible. Fuente: 1/ INEGI. Encuesta Intercensal, 2015. 2/ INEGI. Censo de Población y Vivienda, 2010. 3/ SFA. Subsecretaría de Planeación; Dirección de Estadística e información; Elaboración propia con base en datos proporcionadas por el INEGI. Encuesta Intercensal, 2015 y Cartografía para la Encuesta Intercensal, 2015.	

INDICADORES SOCIALES	
Grado de Marginación <sup>1/</sup>	Alto
Grado de Desarrollo humano <sup>2/</sup>	Medio
Grado de Rezago social <sup>3/</sup>	Medio
Grado de Intensidad migratoria <sup>4/</sup>	Medio
ND: No Disponible. NA: No Aplica. Fuente: <sup>12/</sup> ONAPO. Índice de Marginación, 2015. <sup>13/</sup> PNUD. Informe sobre Desarrollo Humano, 2010. <sup>14/</sup> CONEVAL. Índice de Rezago Social, 2015.	

MEDICIÓN DE LA POBREZA	POBLACIÓN	PORCENTAJE
Pobreza total	4,308	80.8
Pobreza extrema	1,226	22.99
Pobreza moderada	3,082	57.8
15/CONAPO. Índice de Intensidad Migratoria, 2010.16/CONEVAL. Medición de la pobreza. Indicadores de pobreza por municipio, 2020.		

COBERTURA DE SERVICIOS BÁSICOS EN VIVIENDA	
Viviendas particulares habitadas	1,345
Disponen de agua entubada	12.42%
Disponen de drenaje	88.92%
Disponen de electricidad	98.81%
Con piso de tierra	10.63%
Fuente: 17/ INEGI. Encuesta Intercensal, 2015.	

EDUCACIÓN	
Población analfabeta <sup>1/</sup>	237
Grado promedio de escolaridad <sup>1/</sup>	8
Fuente: 8/ INEGI. Censo Nacional de Población y Vivienda, 2020.	

ECONOMÍA	
Población ocupada	2,066
Hombres	1,456
Mujeres	610
Sector primario	35.29%
Sector secundario	47.19%
Sector terciario	7.16%
Unidades económicas	451
Producción Bruta Total (Millones de pesos)	35
NA: No Aplica. Fuente: 18/ INEGI. Censo Nacional de Población y Vivienda, 2020. 19/ INEGI. Censos Económicos, 2014.	

Fuente: Elaboración propia con información del Sistema Estatal de Información (SEI), 2023, CEIGEP, [http://ceigep.puebla.gob.mx/informacion\\_basica\\_municipio.php](http://ceigep.puebla.gob.mx/informacion_basica_municipio.php)

## MESA DE TRABAJO Y PROCESO DE CONSTRUCCIÓN DEL PROGRAMA MUNICIPAL DE RESILIENCIA

La conformación de la Mesa de Trabajo (en adelante, MT) fue gracias al trabajo conjunto entre la Secretaría de Medio Ambiente, Desarrollo Sustentable y Ordenamiento Territorial (en adelante, SMADSOT) y el Programa de las Naciones Unidas para el Desarrollo (en adelante, PNUD). Se realizó un mapeo de la región en donde se priorizaron 5 municipios de la zona denominada “Volcanes” para implementar la primera fase del presente proyecto.

Cohuecan, siendo uno de los cinco municipios de la región Volcanes, participó en la conformación de una MT para implementar las sesiones programadas dentro del Programa Municipal de Resiliencia. En un primer momento, se presentaron los asesores del PNUD y personal de la SMADSOT con los actores claves que el municipio consideró para la MT. Se expusieron los objetivos y conceptos principales de la Gestión Integral del Riesgo de Desastres (en adelante, GIRD) para consolidar una serie de acuerdos que implicaron la periodicidad de reuniones, actores participantes y cronograma de trabajo.

Las sesiones de trabajo se realizaron al menos una vez por mes con una duración aproximada de 2 horas en donde participaron secretarías, regidurías y presidencia municipal. En cada sesión, la dinámica constaba de mapeos de percepción mediante una metodología participativa en donde interactuaron diferentes áreas del municipio, de forma que se construyeran los datos desde una visión integral. Los temas abordados fueron desde conceptos básicos de la GIRD, marcos legales y normativos, revisión de instrumentos de ordenamiento territorial y protección civil, construcción de percepción de amenazas, vulnerabilidades y capacidades, así como rutas de acción para una siguiente fase del proyecto.

La diversidad de la Mesa de Trabajo resultó fundamental para completar las tablas de amenazas, vulnerabilidades y capacidades. Cabe mencionar que la comunicación y participación de todos y todas facilitó el diálogo y organización para completar las tablas que se presentarán a continuación.

# ANÁLISIS DE RIESGO DEL MUNICIPIO

## Historial de desastres en el municipio

Es necesario conocer los eventos naturales, socio-naturales, ambientales, antropogénicos, etc., que han afectado al municipio por sus condiciones de vulnerabilidad ante estos fenómenos.

Tabla 4: Historial de desastres en el municipio.

AÑO	EVENTO ADVERSO	DESCRIPCIÓN
1993- 1997	Volcán Popocatepetl	El volcán aumenta su actividad. Para 1997, expulsa material incandescente que pone en alerta los municipios próximos.
1994	Sismo	Se presenta sismo a la par de la actividad volcánica, éste afecta algunas viviendas y estructuras del municipio.
2002	Sequía atípica	Se emite la declaratoria de emergencia para 30 municipios, incluido Cohuecan. Entra en operación el FONDEN.
2017	Sismo	En septiembre del 2017, se presentaron dos sismos fuertes que atentaron contra viviendas y escuelas.

Fuente: MT Cohuecan y Diario Oficial de la Federación. Revisado en 2022.

## Análisis de peligros y vulnerabilidades

El municipio de Cohuecan comparte amenazas con otros municipios de la región ya que la presencia del volcán determina una dinámica junto con la planeación y capacidad de resiliencia que pueda tener la población y el municipio en su constitución.

La siguiente tabla se elaboró en una sesión con la Mesa de Trabajo del municipio de Cohuecan; en ella, participaron 12 personas con diferentes cargos pertenecientes a distintos sectores del municipio. La sesión duró alrededor de 3 horas. La información obtenida corresponde a un mapeo de percepción con datos planteados en asamblea y clasificado en los siguientes sectores:

Tablas 5, 6 y 7. Amenazas y vulnerabilidades.

### Sector agrícola

AMENAZAS (PELIGROS)	VULNERABILIDADES	CAUSAS DE LAS VULNERABILIDADES
<b>Sequías</b>	Terrenos en zonas áridas. Falta de seguro para protección del campo. Dependencia a un monocultivo.	No se ha construido un análisis de riesgo, ni planes de ordenamiento territorial para la regulación de zonas de cultivo. Falta de recursos económicos.
<b>Incendios</b>	El campo no cuenta con brechas cortafuegos. Quema de suelo para uso ganadero. Tala como actividad económica clandestina/ilegal.	Falta de diversidad económica. No existe una regulación de suelo para actividades agrícolas. Falta de capacitación técnica.
<b>Plagas (principalmente en verano)</b>	Falta de conocimiento sobre diversidad de plagas.	Mapeo para la preservación de manantiales.
<b>Enfermedades por agrotóxicos</b>	No existe una visión de desarrollo sostenible campo para no depender únicamente del uso de agrotóxicos.	Falta de recursos económicos. Falta de capacitación y tecnificación.
<b>Lluvias Torrenciales</b>	No existe una infraestructura de protección al campo.	Falta de tecnificación. Falta de construcción de Atlas de riesgo.
<b>Gasoducto en terrenos de cultivo</b>	No existe de instrumentos de OT. No hay estudio de protección civil para el gasoducto. Falta de comunicación con empresa operadora.	No se han construido herramientas de ordenamiento territorial. Se debe fortalecer el trabajo conjunto de OP y PC. Falta de capacitación para elaboración de protocolos y Atlas de Riesgo.
<b>Heladas/granizo</b>	Infraestructura nula o débil ante una amenaza hidrometeorológica. Falta de seguro para el campo.	Escasez de recursos económicos. Falta de capacitación.

## Comercio

AMENAZAS (PELIGROS)	VULNERABILIDADES	CAUSAS DE LAS VULNERABILIDADES
<b>Sismo</b>	Deterioradas rutas de acceso al municipio. Falta de diversificación del empleo.	Falta de recursos económicos para mejorar las rutas de evacuación. Falta de equipo para mejorar infraestructura.
<b>Volcán Popocatepetl</b>	Minas o canteras al alcance de emisiones volcánicas.	No existen herramientas de OT. No hay mapeo sistematizado por parte de PC.
<b>Pandemia COVID- 19</b>	Comercio centrado en alfarería.	Insuficiente alcance comunicativo para los productos elaborados en la región. No se ha ampliado la zona de comercio. Falta de recursos económicos para diversificar empleos.
<b>Epidemias</b>	Servicios de salud limitados.	Falta de recursos económicos. Falta de capacitación en temas de salud preventiva.
<b>Delincuencia (robo)</b>	Insuficiente personal de seguridad. Accesos a municipio solitarios y sin alumbrado.	Falta de recursos económicos para seguridad. No existe un mapeo sistematizado (Atlas de riesgo, mando de policía, etc.).
<b>Lluvias torrenciales</b>	Cierre de acceso a material de cantera.	Falta de atención y seguro en canteras.
<b>Accidentes viales</b>	Cercanía a la autopista. Velocidad desmesurada. Falta de personal vial. Insuficiente personal y equipo en sector salud.	Falta de recursos económicos para prevención de accidentes viales.

### Desarrollo Urbano y Ordenamiento Territorial

AMENAZAS (PELIGROS)	VULNERABILIDADES	CAUSAS DE LAS VULNERABILIDADES
<b>Sismo</b>	Inadecuadas rutas de evacuación. Falta de seguro para reconstrucción.	No hay construcción de Atlas de Riesgo.
<b>Pandemia Covid-19</b>	Falta de protocolos por parte del sector salud.	Falta de capacitación hacia el personal médico. Insuficiente personal médico.
<b>Volcán Popocatépetl</b>	Inadecuadas rutas de evacuación. Canteras al alcance de emisiones de volcán.	Falta de instrumentos de ordenamiento territorial.

Fuente: MT Cohuecan. Año 2022



## Calendario de riesgo por amenazas, potenciales a afectar medios de vida locales

Calendarizar las amenazas resulta fundamental para las y los productores de los diferentes sectores, pues refiere gráficamente los meses en que se desarrollan los procesos productivos en relación a los meses identificados para las amenazas como las que aquí se presentan. Esta identificación es un insumo para la planeación de acciones preventivas en cada una de las actividades productivas de la comunidad. Sin embargo, como se mencionó con anterioridad, es importante identificar cuáles son las vulnerabilidades que hacen susceptibles estas actividades ante las amenazas. En el siguiente gráfico se expone el análisis de riesgo por cada sector o actividad en función a cada amenaza identificada.

Tabla 8: Calendario de riesgo por amenaza.

MESES	E	F	M	A	M	J	J	A	S	O	N	D
<b>AMENAZAS</b>												
INCENDIOS					X	X	X	X				
SEQUÍA					X	X	X	X	X			
ACTV. VOLCÁNICA	X											X
PLAGAS					X	X	X	X				

Fuente: Elaboración propia. Año 2022.

## Tabla de amenazas prioritarias

La siguiente tabla se construye a partir de la narrativa establecida en las sesiones de la MT, las y los participantes reconocen las siguientes amenazas como prioritarias en la región.

Tabla 9: Priorización de amenazas.

	AMENAZAS PRIORITARIAS
De origen natural	1. Sismo 2. Actividad volcánica 3. Incendios 4. Sequía
De origen social	1. Delincuencia

Fuente: Elaboración propia. Año 2022.

Dada la caracterización de la región reflejada en apartados anteriores, la tabla anterior se construye a partir del conocimiento de la historicidad de los fenómenos y su relación con las condiciones topográficas de la región. La priorización de estas amenazas corresponde al conocimiento sobre los elementos socio-naturales presentes en la región, tales como la cercanía al volcán Popocatepetl y el uso de suelo para actividades productivas

## Análisis de vulnerabilidades. Tablas de análisis de vulnerabilidades (por sectores)

A partir del trabajo realizado en las sesiones en donde participaron personas de diferentes sectores municipales, se pudo realizar la presente tabla en donde se construyó el análisis de las principales capacidades con las que cuenta el municipio y sus diferentes sectores categorizándolas en los siguientes segmentos para obtener una mirada amplia y ordenada de lo que se puede convertir en futuras rutas de acción para mitigar las vulnerabilidades percibidas.

Tablas 10 y 11: Análisis de vulnerabilidades.

## Sector agrícola

VULNERABILIDAD	EFECTO DE LAS VULNERABILIDADES	ANÁLISIS DE CAPACIDADES: ¿Qué capacidades se tienen actualmente que pudieran permitir reducir o eliminar las vulnerabilidades y/o sus efectos?				
		FÍSICO-AMBIENTAL	IDEOLÓGICA-CULTURAL-EDUCATIVA	POLÍTICA-INSTITUCIONAL	SOCIO-ORGANIZATIVA	TÉCNICO-ECONÓMICA
• Sequías	• Abandono del campo. • Pérdida económica.	• Calendarización de sequías.	• N/C	• N/C	• N/C	• N/C
• Incendios	• Pérdida económica. • Contaminación del aire. • Deslaves.	• N/C	• Conocimiento de factores causantes (contaminación, deforestación y cambio de uso de suelo).	• Se ha comenzado a plantear el tema de penalización hacia la tala y quema, y generar estrategias para tratar el tema.	• N/C	• N/C
• Plagas (principalmente en verano).	• Pérdida de cultivo. • Pérdida económica. • Enfermedades por pesticidas.	• Calendarización de plagas.	• Tratamientos tradicionales contra las plagas.	• N/C	• Asistencia hacia control de plagas por externos al municipio.	• N/C
• Enfermedades por agrotóxicos.	• Enfermedades estomacales. • Contaminación. • Pérdida económica en familias por costear un médico privado.	• Mapeo de fuentes de agua.	• N/C	• Trabajo conjunto entre áreas municipales.	• N/C	• N/C
• Lluvias Torrenciales.	• Pérdida de cultivo. • Pérdida económica.	• Calendarización de temporada de lluvias.	• Captación de agua de lluvia.	• N/C	• N/C	• N/C
• Gasoducto en terrenos de cultivo.	• Riesgo de explosión. • Pérdida de terreno.	• N/C	• N/C	• N/C	• Visitas a terrenos en zona de riesgo.	• Administración de empresa privada sobre el gasoducto.

VULNERABILIDAD	EFECTO DE LAS VULNERABILIDADES	ANÁLISIS DE CAPACIDADES: ¿Qué capacidades se tienen actualmente que pudieran permitir reducir o eliminar las vulnerabilidades y/o sus efectos?				
		FÍSICO-AMBIENTAL	IDEOLÓGICA-CULTURAL-EDUCATIVA	POLÍTICA-INSTITUCIONAL	SOCIO-ORGANIZATIVA	TÉCNICO-ECONÓMICA
<ul style="list-style-type: none"> <li>• Heladas/granizo.</li> </ul>	<ul style="list-style-type: none"> <li>• Pérdida económica.</li> <li>• Pérdida de cultivo.</li> <li>• Migración.</li> </ul>	<ul style="list-style-type: none"> <li>• Calendarización de temporada helada.</li> </ul>	<ul style="list-style-type: none"> <li>• N/C</li> </ul>	<ul style="list-style-type: none"> <li>• N/C</li> </ul>	<ul style="list-style-type: none"> <li>• N/C</li> </ul>	<ul style="list-style-type: none"> <li>• N/C</li> </ul>

### Sector Comercial

VULNERABILIDAD	EFECTO DE LAS VULNERABILIDADES	ANÁLISIS DE CAPACIDADES: ¿Qué capacidades se tienen actualmente que pudieran permitir reducir o eliminar las vulnerabilidades y/o sus efectos?				
		FÍSICO-AMBIENTAL	IDEOLÓGICA-CULTURAL-EDUCATIVA	POLÍTICA-INSTITUCIONAL	SOCIO-ORGANIZATIVA	TÉCNICO-ECONÓMICA
<ul style="list-style-type: none"> <li>• Deterioradas rutas de evacuación de las zonas de volcán.</li> </ul>	<ul style="list-style-type: none"> <li>• Acceso limitado en emergencias.</li> </ul>	<ul style="list-style-type: none"> <li>• N/C</li> </ul>	<ul style="list-style-type: none"> <li>• N/C</li> </ul>	<ul style="list-style-type: none"> <li>• Revisión de zonas por parte de obra pública y protección civil.</li> </ul>	<ul style="list-style-type: none"> <li>• N/C</li> </ul>	<ul style="list-style-type: none"> <li>• Mantenimiento a rutas de acceso desde autopista.</li> </ul>
<ul style="list-style-type: none"> <li>• Falta de diversidad en empleo.</li> </ul>	<ul style="list-style-type: none"> <li>• Pérdidas económicas.</li> </ul>	<ul style="list-style-type: none"> <li>• N/C</li> </ul>	<ul style="list-style-type: none"> <li>• N/C</li> </ul>	<ul style="list-style-type: none"> <li>• N/C</li> </ul>	<ul style="list-style-type: none"> <li>• Comités de alfareros que conforman una red de apoyo ante amenazas.</li> </ul>	<ul style="list-style-type: none"> <li>• Conocimiento en ramo de la construcción como alternativa laboral.</li> </ul>
<ul style="list-style-type: none"> <li>• Minas o canteras al alcance de emisiones volcánicas.</li> </ul>	<ul style="list-style-type: none"> <li>• Enfermedades y pausa de producción.</li> </ul>	<ul style="list-style-type: none"> <li>• N/C</li> </ul>	<ul style="list-style-type: none"> <li>• N/C</li> </ul>	<ul style="list-style-type: none"> <li>• Cooperación con municipios cercanos y sus clínicas.</li> </ul>	<ul style="list-style-type: none"> <li>• Comités de alfareros conformados en red.</li> </ul>	<ul style="list-style-type: none"> <li>• Transporte público para movilizar pacientes.</li> </ul>
<ul style="list-style-type: none"> <li>• Comercio centrado en alfarería.</li> </ul>	<ul style="list-style-type: none"> <li>• Dependencia a un producto comercial insostenible cuando éste se detiene.</li> </ul>	<ul style="list-style-type: none"> <li>• N/C</li> </ul>	<ul style="list-style-type: none"> <li>• N/C</li> </ul>	<ul style="list-style-type: none"> <li>• N/C</li> </ul>	<ul style="list-style-type: none"> <li>• N/C</li> </ul>	<ul style="list-style-type: none"> <li>• N/C</li> </ul>

VULNERABILIDAD	EFECTO DE LAS VULNERABILIDADES	ANÁLISIS DE CAPACIDADES: ¿Qué capacidades se tienen actualmente que pudieran permitir reducir o eliminar las vulnerabilidades y/o sus efectos?				
		FÍSICO-AMBIENTAL	IDEOLÓGICA-CULTURAL-EDUCATIVA	POLÍTICA-INSTITUCIONAL	SOCIO-ORGANIZATIVA	TÉCNICO-ECONÓMICA
• Servicios de salud limitados.	• Gasto económico en población y pausa de producción.	• N/C	• N/C	• Apoyo por parte de protección civil para traslado a casas de salud y hospitales.	• Apoyo por parte de PC para movilizar gente.	• N/C
• Insuficiente personal de seguridad.	• Robos y asaltos descontrolados.	• N/C	• N/C	• Mapeo de zonas de delitos.	• N/C	• N/C
• Acceso a municipio solitario y poco alumbrado.	• Zonas de delincuencia	• N/C	• N/C	• Reconocimiento de zonas	• Involucramiento de la población en el problema.	• N/C
• Cierre de rutas de acceso a canteras.	• Pausa de producción y comercio.	• N/C	• N/C	• Mantenimiento a rutas de acceso.	• Alternativa a mercado en Morelos.	• N/C
• Cercanía a autopista.	• Accidentes viales cercanos a cabecera municipal.	• N/C	• Acondicionamiento de señalética.	• Reconocimiento de normativas y necesidad de cultura vial.	• N/C	• N/C
• Velocidad desmesurada.	• Accidentes viales en municipio.	• N/C	• N/C	• N/C	• N/C	• N/C
• Falta de personal vial.	• No hay regulación ni control en la carretera que atraviesa el municipio.	• N/C	• N/C	• N/C	• Reconocimiento de zonas de riesgo para accidentes viales.	
• Insuficiente personal del sector salud.	• Falta de protocolo y asistencia médica, lo que puede detener el comercio ante una emergencia.	• N/C	• Medicina tradicional.	• Relación con centros de salud de otros municipios.	• N/C	• N/C

Fuente: Elaboración a partir de la narrativa de la MT de Cohuecan, 2022.

## Acciones para reducir vulnerabilidades

Como continuidad del ejercicio anterior, con el mismo sector o entre varios sectores, se pensó en qué acciones concretas se pueden realizar para disminuir la vulnerabilidad o aumentar la capacidad del sector y del municipio en general. Resultó importante considerar como punto de partida las vulnerabilidades y sus causas identificadas; así como también las capacidades que se tienen.

Tabla 12 y 13: Acciones para reducir vulnerabilidades.

### Sector agrícola

CAMBIOS ESTRUCTURALES	IDENTIFICACIÓN DE ALTERNATIVAS PARA FORTALECERNOS		COORDINACIÓN	
	ÁMBITOS	Acciones para reducir la vulnerabilidad	Acciones para fortalecer capacidades	Qué actores las pueden aplicar
Legal	Normativa para control de tala y quema.	Campañas de concientización.	Protección civil, jurídico.	Pendiente.
Político	Protección hacia el campo.	Consolidación de comités agrícolas	Sector agrícola.	Pendiente.
Institucional	Construcción de Atlas de Riesgo e instrumentos de ordenamiento territorial.	Mapeo regional de riesgos.	Protección civil.	Pendiente.
Red Social	Vinculación y organización entre ejidatarios.	Campañas de prevención con calendarizaciones realizadas.	Sector agrícola.	Pendiente.

**Sector comercial**

CAMBIOS ESTRUCTURALES	IDENTIFICACIÓN DE ALTERNATIVAS PARA FORTALECERNOS		COORDINACIÓN	
	ÁMBITOS	Acciones para reducir la vulnerabilidad	Acciones para fortalecer capacidades	Qué actores las pueden aplicar
Legal	Normativas y leyes para control de canteras.	Protección a productores (seguro para el desempleo).	Sector comercial, presidencia municipal y jurídico.	Pendiente.
Político	Mapeos para el ordenamiento territorial.	Formalización de comités de alfareros.	Sector comercial.	Pendiente.
Institucional	Presupuesto para capacitación laboral.	Mapeo regional de riesgos.	Protección civil y presidencia municipal.	Pendiente.
Red Social	Vinculación y organización entre municipios.	Tecnificación y espacios de encuentro para alfareros.	Sector comercial.	Corto plazo.

Fuente: Elaboración propia, 2022.

## MATRIZ DE RIESGOS PRIORITARIOS DEL MUNICIPIO

El nivel de riesgos de Alto, Medio y Bajo se califica según la percepción de los actores involucrados en el proceso de elaboración de este programa: tanto de la mesa de trabajo como comunidades consultadas u otros actores clave del municipio.

Es importante que se evalúen los análisis de riesgos realizados en la sección anterior, considerando las amenazas y vulnerabilidades priorizadas, para resumir en la siguiente tabla los riesgos más importantes por sector.

Tabla 14: Matriz de riesgos.

Espacio/ Sector	Amenazas	Vulnerabilidad	Riesgos	Nivel de percepción del riesgo
<b>Agrícola</b>	Sequía	Terrenos sin seguro ante pérdida.	Pérdida económica, abandono del campo.	Alto
	Quema	Falta de cortafuegos.	Abandono del campo.	Alto
	Plaga	Desconocimiento técnico y falta de recursos económicos.	Pérdida de cultivo.	Medio
	Gasoducto	Terrenos de cultivo sobre él.	Muertes, pérdida de terreno.	Alto
<b>Comercial</b>	Volcán	Canteras cercanas al volcán.	Enfermedades respiratorias, paro comercial.	Medio
	Delincuencia	Falta de personal para seguridad.	Pérdida económica.	Medio
	Pandemia	Déficit en sector salud.	Muerte, pérdida económica.	Alto

Fuente: Elaboración propia. Año 2022



## MAPA SÍNTESIS DE PELIGRO Y EXPOSICIÓN MUNICIPAL

Cuando un territorio está expuesto a más de un peligro, un mapa de peligros múltiples (MPM) ayuda al equipo de planificación a analizarlos todos respecto a la vulnerabilidad y, por tanto, a la probabilidad de ocurrencia del riesgo que se presenta en cada zona.

El propósito principal del MPM es presentar la información relacionada con diferentes peligros en un solo mapa, ofreciendo un cuadro compuesto de los peligros naturales de diferentes magnitudes, así como de su frecuencia o área de impacto.

El MPM se basa en un análisis exhaustivo de los diferentes tipos de riesgos que pueden presentarse en el municipio, como hundimientos, inundaciones, deslizamientos de laderas, incendios forestales, entre otros. Para su elaboración se eligieron los peligros más significativos de acuerdo con el Atlas Nacional de Riesgos (CENAPRED, 2022).

El MPM resultante responde a las preguntas ¿cuáles y cuántos son los peligros de mi municipio? ¿dónde se ubican? ¿qué localidad se encuentra más próxima o cuenta con algún tipo de peligro? ¿cuáles serían los impactos en caso de que ocurra? ¿quiénes se ven más afectados? ¿qué región de mi municipio presenta el mayor número de peligros (norte, sur, este u oeste)?

En la Figura 1 podemos observar el MPM que está compuesto por la representación cartográfica de los peligros, la ubicación de las localidades rurales y urbanas, una estrella que nos indica los cuatro puntos cardinales (norte, sur, este y oeste), una leyenda donde se describe la simbología, un mapa de localización en el Estado de Puebla, una barra de escala, los datos cartográficos y la referencia bibliográfica donde se obtuvieron los insumos.

La barra de escala es una herramienta de referencia para estimar distancias en un mapa. En este caso la encontramos debajo del mapa de localización en unidades de kilómetros. De esta manera, la longitud que tenga dicha barra representa los km reales dentro del territorio. Es decir, si identificamos una localidad que esté cerca de un incendio forestal podemos saber a cuántos km de distancia está el peligro de la población, simplemente medimos la barra de escala (puede ser hasta con un dedo de nuestra mano o un lápiz) y lo colocamos en nuestra zona objetivo.

Figura 1: Mapa de peligros del municipio.

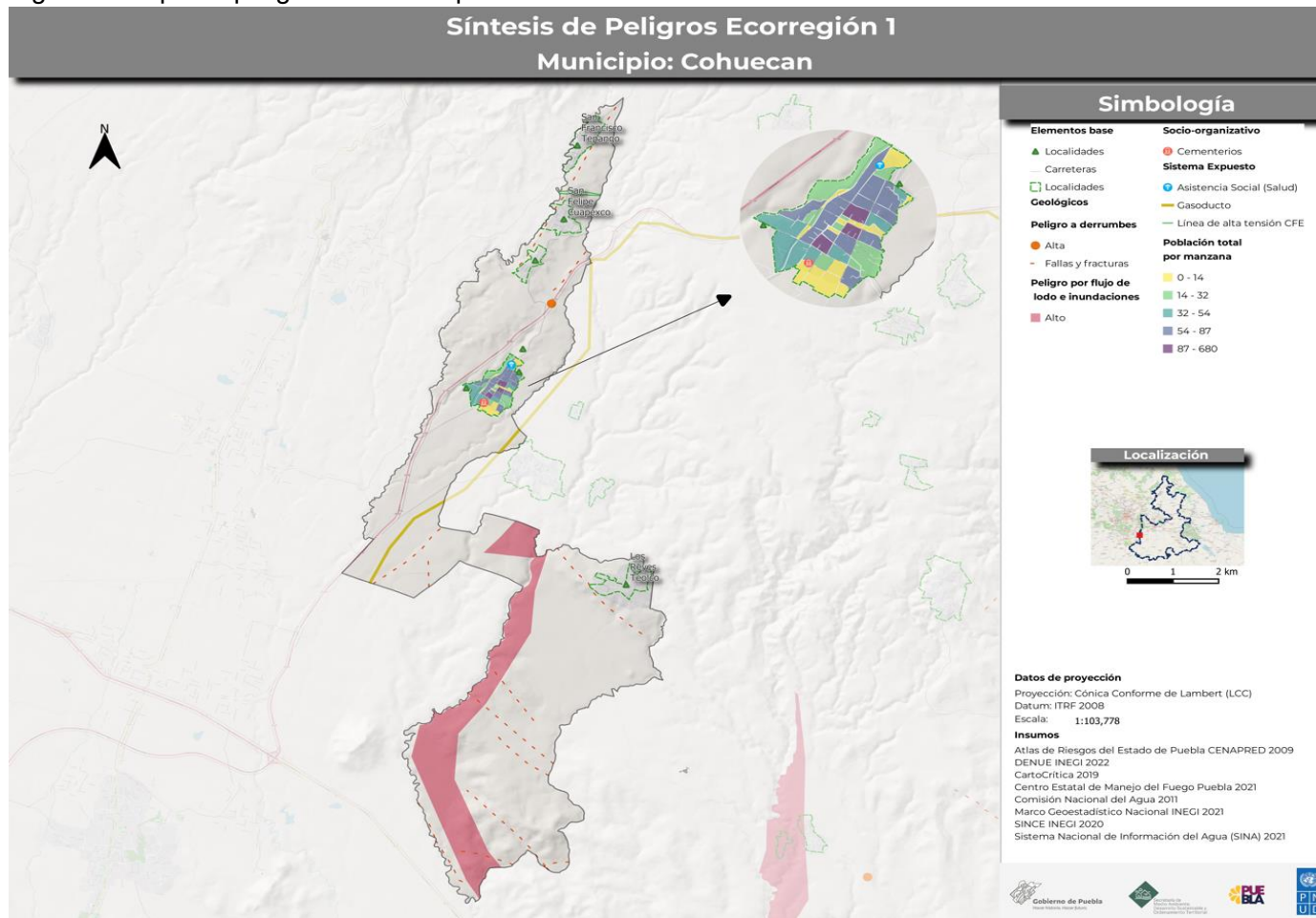

Fuente: Elaboración propia con datos de la SMADSOT, 2022

## PROPUESTAS DE MEJORA Y ÁREAS DE OPORTUNIDAD PARA HOMOLOGAR MARCOS NORMATIVOS MUNICIPALES

En esta sección se completará la siguiente tabla donde se proponen algunas áreas de oportunidad para incorporar el enfoque de gestión de riesgo de desastres y resiliencia en los marcos normativos municipales que se logren analizar (se proponen ejemplos en la tabla).

Para realizar el análisis de estos instrumentos legales, se han considerado los principios del Marco de Sendai para la gestión del riesgo de desastres agrupados en 4 dimensiones, a saber: comprensión del riesgo, gobernanza del riesgo, inversión en reducción de vulnerabilidades y aumento de capacidades y preparación ante los riesgos de desastres. Para mayor información acerca de estas dimensiones, *revisar Tabla 19 en el Anexo 1.*

Tabla 15: Propuestas de mejora y áreas de oportunidad. Instrumentos normativos analizados.

### Bando de Policía y Gobierno del Municipio de Cohuecan, Puebla.

MUNICIPIO	COHUECAN	
PRIORIDAD	Esenciales a considerar	Instrumento normativo analizado: Bando de Policía y Gobierno del Municipio de Cohuecan, Puebla.
Comprender el riesgo	Identificar, comprender y utilizar los escenarios de riesgo actuales y a futuro en los procesos de planificación.  <i>Referencia: esto es si se considera en algún momento la identificación de peligros, vulnerabilidades o del riesgo previo a factibilidades de uso de suelo, en el ordenamiento territorial o instrumentos de planeación que el municipio tenga.</i>	No consideran ningún elemento referente a la comprensión de los riesgos.
	Capacitación o socialización de los riesgos entre las personas.  <i>Referencia: esto es si se consideran instancias de capacitación o de socialización de riesgos con las personas, por ejemplo, mapeos participativos, talleres de capacitación, charlas, etc.</i>	No consideran ningún elemento referente a la comprensión de los riesgos.
Fortalecer la gobernanza	Organizarse para la resiliencia organizacional ante desastres.  <i>Referencia: esto si el municipio tiene áreas específicas para la gestión del riesgo, por ejemplo, unidad de protección civil o si se</i>	No consideran ningún elemento referente al fortalecimiento de la gobernanza de los riesgos.

MUNICIPIO	COHUECAN	
PRIORIDAD	Esenciales a considerar	Instrumento normativo analizado: Bando de Policía y Gobierno del Municipio de Cohuecan, Puebla.
	<p><i>contemplan mecanismos de coordinación como consejos municipales donde se trabajen estos temas, etc.</i></p> <p>Fortalecer la capacidad financiera organizacional para la RRD ante desastres.</p> <p><i>Referencia: esto es si el municipio establece algún presupuesto para temas de riesgos, como fondos preventivos o de emergencias o seguros catastróficos o incluso apoyo a productores por afectaciones o si las áreas que tienen programas o proyectos que abordan temas que reducen los riesgos, cuentan con presupuesto.</i></p>	No consideran ningún elemento referente al fortalecimiento de la gobernanza de los riesgos.
	<p>Proteger zonas naturales que puedan mejorar la función de protección proporcionada por los ecosistemas.</p> <p><i>Referencia: esto es si el municipio en alguna normativa dispone de mecanismos para determinar zonas de conservación, de protección de áreas, si las reconocen o cómo protegen su ambiente y biodiversidad, etc.</i></p>	No consideran ningún elemento referente al fortalecimiento de la gobernanza de los riesgos.
	<p>Comprender y fortalecer la capacidad de la comunidad organizacional para mejorar la resiliencia.</p> <p><i>Referencia: esto es si el municipio reconoce alguna forma de organización para con la comunidad como comités comunitarios, brigadas, etc.</i></p>	No consideran ningún elemento referente al fortalecimiento de la gobernanza de los riesgos.
Invertir	<p>Incrementar la resiliencia de la infraestructura.</p> <p><i>Referencia: esto es si se consideran análisis de riesgo previo a construir obra pública en el municipio, si se cuenta con una plan o programa de mejora de obras o infraestructura o servicios, etc.</i></p>	No consideran ningún elemento referente a la inversión de los riesgos.

MUNICIPIO	COHUECAN	
PRIORIDAD	Esenciales a considerar	Instrumento normativo analizado: Bando de Policía y Gobierno del Municipio de Cohuecan, Puebla.
	Fortalecer la capacidad de la organización para mejorar la resiliencia.  <i>Referencia: esto es si se cuentan con programas de capacitación del funcionariado municipal o acciones similares, etc.</i>	No consideran ningún elemento referente a la inversión de los riesgos.
Aumentar la preparación	Asegurar la efectividad de la preparación y la respuesta a los desastres.  <i>Referencia: esto si se cuenta con protocolos para saber actuar frente a diversos peligros o amenazas o si se contemplan las instancias para su elaboración, implementación y mejora continua, si se capacita a la población en estos temas, si se contemplan sistemas de alerta temprana o si se cuenta con presupuesto para estos temas, etc.</i>	El artículo 31 describe algunas de las sanciones contra el ambiente y equilibrio ecológico, en donde los más relevantes puntos son: I. Dañar los árboles, flores o tierra, ubicados en vía pública, camellones, jardines, plazas y cementerios; o bien remover o cortar césped en los mismos, sin la autorización correspondiente; III. Hacer uso irresponsable del agua en lugares públicos o desperdiciar el agua potable en vía pública empleando mangueras, recipientes u otros conductos y destinar el agua potable de uso doméstico para fines agrícolas u otros diferentes.
	Acelerar la recuperación y una mejor reconstrucción.  <i>Referencia: esto es si se cuenta con un programa de reconstrucción en caso de desastre o si se contemplan las instancias para su elaboración e implementación en dado caso o la coordinación necesaria entre áreas, el presupuesto requerido, etc.</i>	No consideran ningún elemento referente al incremento en la preparación para riesgos.

Fuente: Elaboración propia. Año 2022.

## LÍNEAS ESTRATÉGICAS MUNICIPALES DE RESILIENCIA

Para la construcción de líneas estratégicas fue necesario sistematizar y revisar las tablas anteriores de forma que, a partir de las vulnerabilidades y capacidades municipales, se pudiera construir desde el aporte de todos los sectores participantes del presente documento. Para la síntesis del análisis y el trabajo realizado, fueron necesarias las siguientes preguntas que detonen la reflexión.

*¿Qué acciones llevaremos a cabo para reducir las vulnerabilidades?*

Tabla 16: Líneas estratégicas.

¿Qué acciones de fortalecimiento de la gobernanza local para la resiliencia haremos?	¿Cuándo las haremos? Corto plazo, mediano plazo o largo plazo.	¿Quiénes lo haremos?
Gobernanza: actualización de marcos normativos, protocolos de acción y capacitación técnica para la reducción de vulnerabilidades en los diferentes sectores.	A mediano plazo, de 2 a 5 años.	Responsables de cada sector, jurídico del municipio y representantes comunitarios, responsables de comités.
Consolidación de comités comunitarios para el mapeo integral, participativo y promotor del desarrollo comunitario.	3 años.	Presidencia municipal, síndicos y responsables de sectores municipales y comunitarios.

Fuente: Elaboración propia. Año 2022.

## Visión del municipio a 20 años

*¿Cómo queremos ser o hacia dónde queremos llegar en 20 años?*

Ser un municipio desarrollado integralmente, contemplando y formando procesos que construyan la gobernanza y resiliencia entre los habitantes, así como en los mismos protocolos y procesos municipales.

Ilustración 1: Ejes de la visión del municipio.

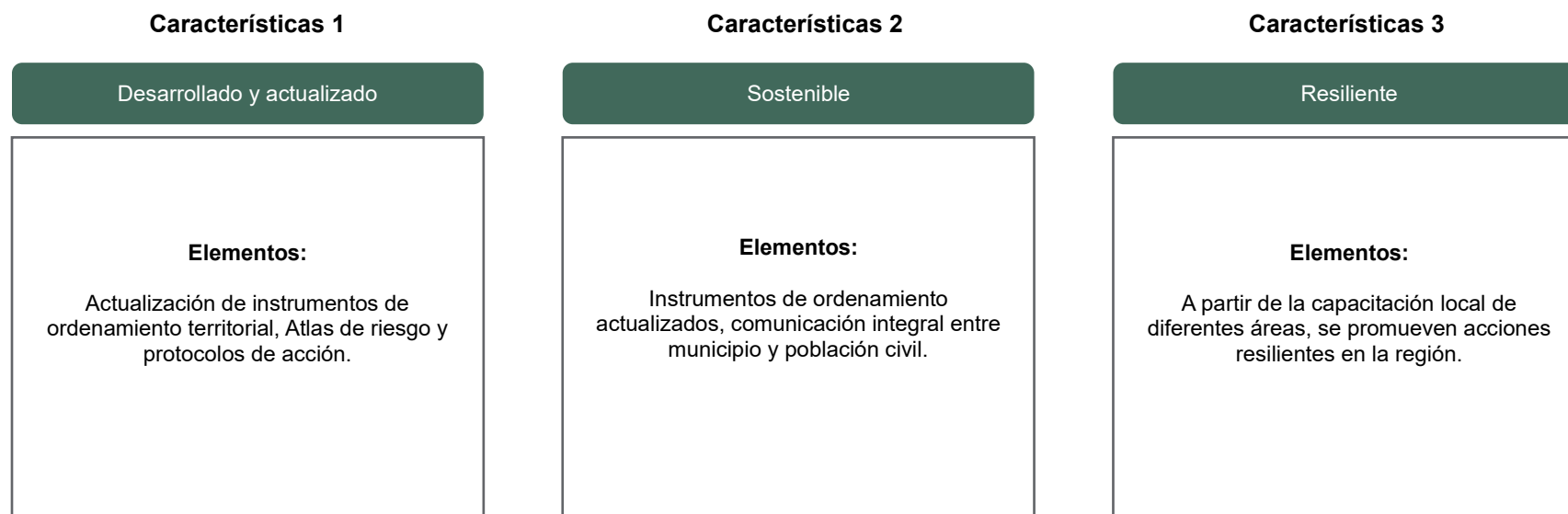

Fuente: Elaboración propia. 2022.

A continuación, se propone la tabla donde se integrarán las líneas estratégicas definidas por el municipio:

Tabla 17: Estrategias de resiliencia municipales.

Estrategia	Acciones que se requieren	Tipo de acción (Espaciales, Gobernanza o gestión Económicas)	Tiempos (Corto plazo: 1 mes a 3 años. Mediano plazo: 3 a 10 años. Largo plazo: 10 a 20 años)	Recursos humanos, tecnológicos o de otros tipos.	Fuente de financiamiento (Municipal a través de Ramos; estatal, nacional o internacional)
<p><b>1. Instrumentos de ordenamiento, atlas de riesgo y protocolos actualizados.</b></p>	<p>1.1. Actualización de Atlas de riesgo e instrumentos de ordenamiento territorial. 1.2. Mapeo participativo de las zonas de riesgo.</p>	<p>Gestión. Gobernanza.</p>	<p>1- 3 años. 3 años.</p>	<p>Comités regionales, Síndicos, Sectores municipales, protección civil.</p>	<p>Sector de tesorería municipal, protección civil y ordenamiento territorial.</p>
<p><b>2. Construir la sostenibilidad del municipio mediante el análisis y consolidación de instrumentos de ordenamiento y la comunicación integral del municipio.</b></p>	<p>2.1. Construcción de estrategias y canales de comunicación de manera interna entre sectores municipales, así como hacia la población en general. 2.2. Involucrar a la población en la construcción de instrumentos de ordenamiento y mapeos (normativas para canteras, etc.).</p>	<p>Gestión. Gobernanza. Espaciales.</p>	<p>3 años. 2 años. 2 años.</p>	<p>Síndicos, comisariados ejidales, sector de comunicación municipal.</p>	<p>Presidencia municipal, sector de comunicación.</p>



Estrategia	Acciones que se requieren	Tipo de acción (Espaciales, Gobernanza o gestión Económicas)	Tiempos (Corto plazo: 1 mes a 3 años. Mediano plazo: 3 a 10 años. Largo plazo: 10 a 20 años)	Recursos humanos, tecnológicos o de otros tipos.	Fuente de financiamiento (Municipal a través de Ramos; estatal, nacional o internacional)
<b>3. Construcción de estrategias municipales que promuevan la resiliencia en la región. Lo anterior a partir de la capacitación de áreas prioritarias en el municipio.</b>	3.1 Capacitación laboral para sector comercial, laboral y turístico. 3.2. Mapeo de zonas de riesgo, involucrando a toda la población.	Gestión. Espacial. Gobernanza.	3 años. 2 años.	Sector comercial, sector turístico, sector de grupos vulnerables, tesorería.	Presidencia municipal, tesorería.

Fuente: Elaboración propia. Año 2022.

**¿Cómo se vinculan las líneas estratégicas de resiliencia que se proponen en este programa municipal con las prioridades del Marco de Sendai y los Objetivos de Desarrollo Sostenible?**

Para lo cual se propone considerar la siguiente tabla:

Tabla 18: Líneas estratégicas y ODS.

Línea estratégica definida	Prioridad de acción de Sendai a la que se relaciona	ODS a los que contribuye
Línea 1.1.	Prioridad 2: Fortalecer la gobernanza. Prioridad 4: Aumentar la preparación para casos de desastre.	ODS 9 y 11
Línea 1.2.		ODS 17
Línea 2.1.	Prioridad 2: Fortalecer la gobernanza. Prioridad 4: Aumentar la preparación para casos de desastre. Prioridad 3: Invertir en la reducción del riesgo	ODS 11, 16 y 17
Línea 2.2.		ODS 17
		ODS 17
Línea 3.1.	Prioridad 2: Fortalecer la gobernanza. Prioridad 3: invertir en la reducción del riesgo. Prioridad 4: Aumentar la preparación para casos de desastre.	ODS 17
Línea 3.2.		ODS 11, 16 y 17
Línea 3.3.		ODS 17

Fuente: Elaboración propia. Año 2022.

## REFLEXIONES FINALES

*a) Acerca de lo aprendido en la construcción del Programa Municipal de Resiliencia (PMR)*

El municipio en México es la unidad primaria de planeación y gobierno. Es el nivel territorial más cercano entre gobierno y población, significando esto que es donde la sociedad civil y las comunidades pueden participar corresponsablemente en las decisiones y tareas de reducción de riesgos de desastre y generación de resiliencia en el territorio y en las personas.

La elaboración del Programa Municipal de Resiliencia (PMR), a través de un proceso participativo y guiado, permite al municipio contar con un instrumento para la planeación de su territorio de manera sostenible y resiliente. Asimismo, los PMR pueden ser considerados instrumentos derivados del Plan Municipal de Desarrollo del municipio y oficializados mediante la aprobación del Cabildo municipal.

**Los PMR son instrumentos inéditos donde se identifican las vulnerabilidades y las amenazas en el territorio municipal, se analizan los riesgos actuales y futuros, y se construyen estrategias de resiliencia a largo plazo basadas en una visión común del municipio.**

Elaborar el presente documento supuso un ejercicio de fortalecimiento y gobernanza por parte del municipio, promoviendo la coordinación e intercambio entre las áreas que trabajaron para identificar amenazas, vulnerabilidades y capacidades del municipio.

Reconocer y trabajar en lo anterior, desde el enfoque de la GIRD, supone reconocer los factores de la construcción social del riesgo en el municipio y pensar estrategias de resiliencia a largo plazo para la solución de las problemáticas más relevantes reconocidas en este PMR y/o la reducción de vulnerabilidades en el municipio.

El presente trabajo supuso sesiones intensivas de trabajo participativo, el cual se desarrolló a lo largo de ocho meses. En este proceso, participaron representantes de los sectores agrícolas, protección civil, obra pública, jurídico, tesorería, turismo, salud, entre otros.

*b) Acerca del monitoreo y evaluación de los PMR*

El Programa Municipal de Resiliencia debe renovarse anualmente para ser más efectivo en cuanto al análisis de riesgos y la efectiva reducción de vulnerabilidades y aumento de capacidades, así como también para reflexionar acerca de lo avanzado y las dificultades encontradas en el camino de implementar las estrategias de resiliencia. Esta revisión anual debe contar con la participación del funcionariado público municipal de todas las áreas, representantes del sector privado, de OSC's del municipio y de la sociedad en su conjunto.

El cumplimiento de los objetivos y las estrategias de resiliencia señaladas en el presente documento, se someterá a los procesos de evaluación que sean definidos por el municipio y que pueden revisarse año con año.

Los procesos de evaluación del PMR serán propuestos, diseñados y llevados a cabo por la presidencia municipal, las direcciones, los miembros del Cabildo, representantes de sectores y de la sociedad civil; así como toda persona que esté interesada en participar con la finalidad de mejorar los contenidos y acciones del programa.

A partir de la aprobación y publicación de este PMR por parte del Cabildo, los avances de los resultados se presentarán por lo menos una vez cada año ante el propio Cabildo municipal y público en general.

## AGRADECIMIENTOS

Este documento se realizó en el marco del proyecto “Puebla resiliente ante desastres” en convenio de colaboración entre la SMADSOT y el PNUD México. Agradecemos el apoyo y compromiso por su liderazgo político para que este proyecto avance a la **Secretaria Beatriz Manrique Guevara** y a la **Subsecretaria para la Gestión del Territorio y Desarrollo Urbano, Norma Angélica Sandoval Gómez de la SMADSOT**.

Este Programa Municipal de Resiliencia fue Asesorado por: **Daniel Ernesto Soto Mendoza**, PNUD; con el acompañamiento de la Dirección de Gestión de Riesgos de la SMADSOT.

Agradecemos especialmente el compromiso del **equipo municipal de Cohuecan** que conformó la mesa de trabajo para construir este documento. Asimismo, a las siguientes personas que participaron en su elaboración:

Por la SMADSOT Puebla	Por PNUD en México
<ul style="list-style-type: none"><li>• Nancy Aviña Vega, Directora de Gestión de Riesgos.</li><li>• Gerardo Romero, Jefe de Departamento de Gestión y Adaptación Ante Riesgos.</li><li>• Alix Cruz, Jefa de Departamento de Riesgos y Atlas.</li><li>• Ana Lucia Noriega, Analista del Departamento de Gestión y Adaptación Ante Riesgos.</li><li>• Erika Yanina Salinas Pérez, Analista del Departamento de Riesgos y Atlas.</li><li>• Eric Galán Torres, diseño gráfico del documento.</li></ul>	<ul style="list-style-type: none"><li>• Valeria Maurizi, Coordinadora de proyecto.</li><li>• Felipe Colorado, Especialista de gestión del conocimiento y capacitación.</li><li>• Alma García, consultora.</li><li>• Josefina Pedraza, consultora.</li><li>• Daniel Soto, consultor.</li></ul>

Agradecemos también las revisiones realizadas por los y las estudiantes de la Universidad Iberoamericana Puebla: Alexis Xique, Fátima Ochoa Pichón, Gloria González Lara; y por el Licenciado Luciano Marambio de la Universidad Católica de Córdoba, Argentina.

## ANEXO I

Tabla 19: Propuestas de mejora y áreas de oportunidad. Criterios esenciales a considerar.

PRIORIDAD	Esenciales a considerar
<b>Comprender el riesgo</b>	Identificar, comprender y utilizar los escenarios de riesgo actuales y a futuro en los procesos de planificación. <i>Referencia:</i> esto es si se considera en algún momento la identificación de peligros, vulnerabilidades o del riesgo previo a factibilidades de uso de suelo, en el ordenamiento territorial o instrumentos de planeación que el municipio tenga.
	Capacitación o socialización de los riesgos entre las personas. <i>Referencia:</i> esto es si se consideran instancias de capacitación o de socialización de riesgos con las personas, por ejemplo, mapeos participativos, talleres de capacitación, charlas, etc.
<b>Fortalecer la gobernanza</b>	Organizarse para la resiliencia organizacional ante desastres. <i>Referencia:</i> esto es si el municipio tiene áreas específicas para la gestión del riesgo, por ejemplo, unidad de protección civil o si se contemplan mecanismos de coordinación como consejos municipales donde se trabajen estos temas, etc.
	Fortalecer la capacidad financiera organizacional para la GIRD. <i>Referencia:</i> esto es si el municipio establece algún presupuesto para temas de riesgos, como fondos preventivos o de emergencias o seguros catastróficos o incluso apoyo a productores por afectaciones o si las áreas que tienen programas o proyectos que abordan temas que reducen los riesgos, cuentan con presupuesto.
	Proteger zonas naturales que puedan mejorar la función de protección proporcionada por los ecosistemas. <i>Referencia:</i> esto es si el municipio en alguna normativa dispone de mecanismos para determinar zonas de conservación, de protección de áreas, si las reconocen o cómo protegen su ambiente y biodiversidad, etc.
	Comprender y fortalecer la capacidad de la comunidad organizacional para mejorar la resiliencia. <i>Referencia:</i> esto es si el municipio reconoce alguna forma de organización para con la comunidad como comités comunitarios, brigadas, etc.
<b>Invertir</b>	Incrementar la resiliencia de la infraestructura. <i>Referencia:</i> esto es si se consideran análisis de riesgo previo a construir obra pública en el municipio, si se cuenta con un plan o programa de mejora de obras o infraestructura o servicios, etc.
	Fortalecer la capacidad de la organización para mejorar la resiliencia. <i>Referencia:</i> esto es si se cuentan con programas de capacitación del funcionariado municipal o acciones similares, etc.
<b>Aumentar la preparación</b>	Asegurar la efectividad de la preparación y la respuesta a los desastres. <i>Referencia:</i> esto es si se cuenta con protocolos para saber actuar frente a diversos peligros o amenazas o si se contemplan las instancias para su elaboración, implementación y mejora continua, si se capacita a la población en estos temas, si se contemplan sistemas de alerta temprana o si se cuenta con presupuesto para estos temas, etc.

Fuente: Elaboración propia. Año 2022.

## Programa de las Naciones Unidas para el Desarrollo

Montes Urales 440, Col. Lomas de Chapultepec.

Alcaldía Miguel Hidalgo. C.P. 11000.

Ciudad de México, Ciudad de México.

[www.undp.org/es/mexico](http://www.undp.org/es/mexico)